寄贈 11.12.9

京城日報
夕刊
編輯兼發行人 兒島吉治
印刷人 小川三之介
京城府太平通一丁目
發行所 合資會社京城日報社
十二月六日（日）

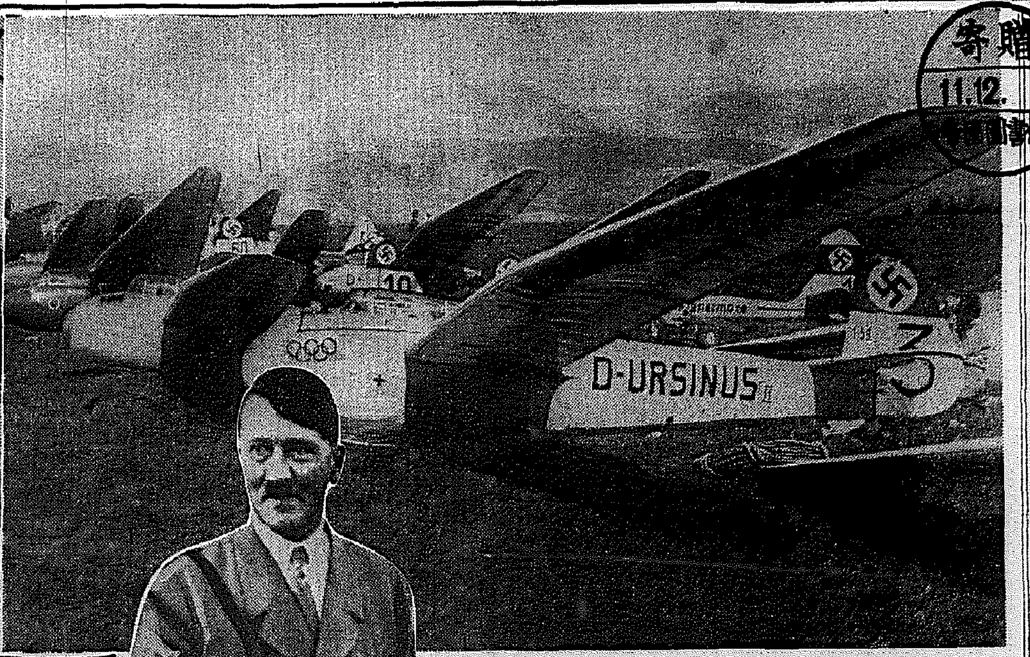

躍る友邦ドイツ

「ドイツを再認識せよ！」鮮明なイギリス人の間からこの叫びが興がつた。況んや新協定によつて固く握手したわれ〳〵日本人においておやである。「たゞ武力や秘密警察ばかりで威嚇してゐる政府が、人民一般の熱烈な支持を受けてゐる道理は決してないではないか」と英人テー、ピーコンウエル、エヴァンスが叫んだ。ドイツの本體を見よ、實力を見よ。そして、その世界人類に對する理想と抱負とを見よ。世界に生氣と明朗とを招來し、平和を確保し、人類の幸福と歡喜とを保障するものは、理想を高く掲げ、正義を踏んで動かず、建設の大業着々進捗休まざるの國民のみである。ドイツ再認識の必要は茲に存する。

ドイツは今や精神的には勿論、物質的にも着々として更生興隆の一途を辿りつゝある。不退轉の努力、そこに潑剌たるドイツ國民の意氣を見る。赤化陣營は人民戰線の名において世界的に擴大された今日、防共の戰陣を定むるは當面の急務、日獨防共協定が核心となつて、防共陣の世界的擴大强化に進む日遠くはあるまい。世界を救ひ人類を救ふもの、この防共陣なりと知れ！

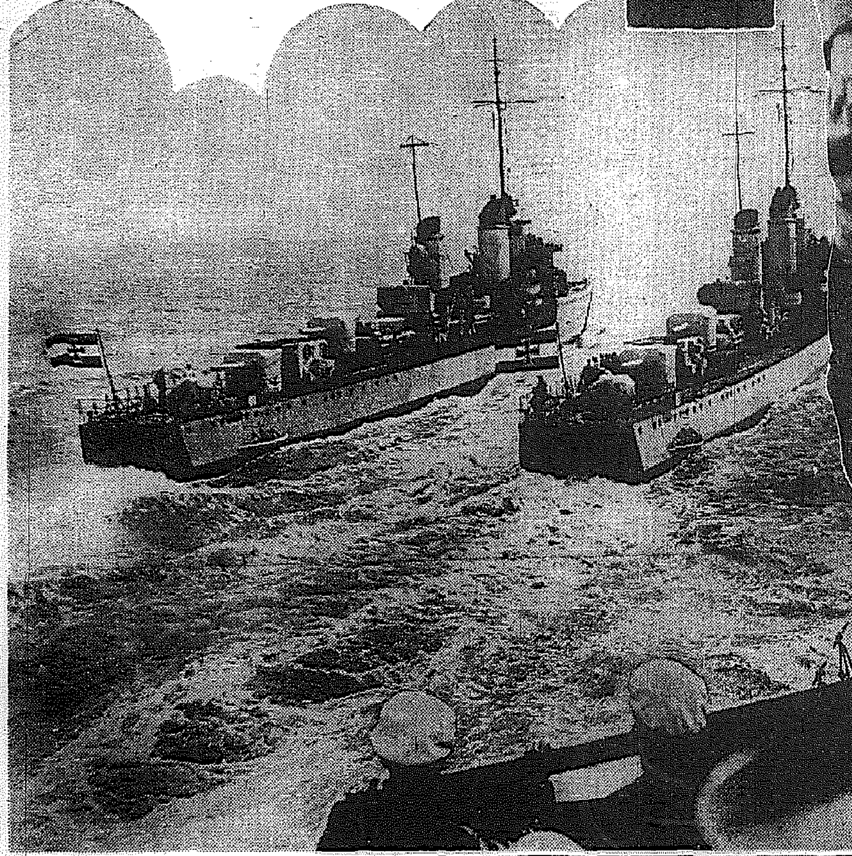

寫眞說明【上右】空軍の偉容【上左】ヒトラー少年團の訓練【中】ナチス服に身を固めた總統アドルフ・ヒトラー氏【下右】黨大會のハイル・ヒトラーの擧手【下左】世界の脅威ナチスの小型戰艦

御守殿模樣（ごしゆでんもやう）（127）

邦枝完二作　神保朋世繪

闇の庭（三）

その時分、蓮池をぐるりと廻つて、闇それを探つておいた竹藪の中へ這り入つた庄吉とお萬とは足許の危なさも物かはとばかり、ひたすら城内から出ようと急ぎに急いでゐた。

「庄吉。」

「はい。」

「もつと緩り歩いておくれ。あたしやもう息が切れさうで、どうにも足が進まないよ。」

「ではもう一度、手前の背へおつかまりなさいまし。負つて上げませう程に。……」

「でも、お前やつぱりくたびれておゐでだらうから、少しの間こゝで休んで。……」

「滅相なことを仰しやいますな。たとへこのまゝ足が折れましてもちつとも速く脱け出してしまひませんことには、安心が出來ませぬ。――さ、どうか手前の肩へおつかまりなすつて。……」

前へ屈んだ庄吉を見ると、お萬は遠慮なしに肩へつかまつた。

「重くはないかえ。」

「重い軽いの段ぢやアございません。どうか落ちないやうに、しつかりおつかまりなすつて下さいまし。」

藪の中でお萬を負つた庄吉は、裾の擦、木や竹に引ッ掛つて裂けるのも構はずに、再び小徑をひた走りに走り始めた。

「庄吉。」

「どうかお嬢様、少しの間何も仰しやらないで下さいまし。夜廻りの者に見咎められましたら、それこそ大變でございます。」

「でもお前が、苦しくはないかと思つてだよ。」

「その御心配には及びませぬ。このまゝ腰が碎けましても、きつと行く所へまではお連れ申さずにおきませぬ。」

「何やらあとから、人が追つて來るやうな氣がするけれど、大丈夫かえ。」

「滅相なすつちやいけません。誰も氣付く者はない筈でございます。」

「でも、あたしやいま確に人聲を聞いたやうな氣がするから、どこぞそこいらの蔭へ隠れて、様子を覗つてから。……」

「今は一刻の猶豫もなりませぬ。こゝさへ出てしまひますれば、あとは石垣下からお濠へ脱ける脱け穴でございます。」

「その脱け穴を通るのかえ。」

「脱け穴を脱けて、お濠の隙へ出るまでの辛抱でございます。船、さへ移つてしまへば、もはやこつちのもの。」

お萬を背負つて、ひたすら藪の小徑を走り脱けた庄吉は、やがて脱け穴の近くまで來ると、懸崖用意しておいたのであらう。松の根方にある欅をぐッと力まかせに拔き取つた。

「あッ、これは。……」

お萬が驚きの聲を洩したのも道理、そこには少し屈みさへすればそのまゝ通ることの出來るくらゐの大穴が、眼の前に現れた。

「こゝへ這入るのでございます。」

「あたしやこんな暗い所へ。……」

「何を仰しやいます。暗い明るいを云つてゐる場合ではございませぬ。この圖にも記してあります通り、穴はたつた卅間だけ、這入ればすぐさに出る樣になりませう。ちつとも遠く。……」

「あい。」

庄吉は一間ばかり穴を奥へ進むと、懐中に用意しておいた蠟燭を取出して火をともした。ぱつと足許が明るくなつて、二人はそのまゝ想つたよりも手頃な穴の中を、少し腰を屈めたゞけで通つて行つた。

穴の出口に近づくに連れて、彼方が次第に薄明るくなつて來るのが判つた。

「おゝあすこに舟が。……」

「これお嬢様、あわてゝはなりませぬ。」

庄吉はさういひながら、お萬の手を取つて舟の近くへ進み寄つた

清酒 鮮鶴 嘉納合名會社

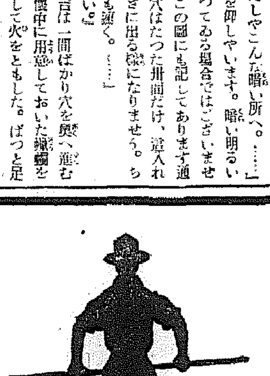

横濱火災
支店 京城府○○路
電話光化門(3)長1580 1338番

日本の子供の健康は引受けました大丈夫
ボーイー菓子
トウカス

せきに
甘くて飲みよいシロップ劑
コデチン
價 三十錢 五十錢 一圓
藥店にあり
發賣元 大木合名會社

鎭南浦特産　平安南道々令檢査特等合格品
國光リンゴ 內地大輸送
此の優良品が何故安い？
仕入れは獨特の腕達者……然も薄利大量販賣主義……
配送は迅速正確を期し內容の一箇一箇には丁子屋の全責任をかけて居ります
地方よりの御下命は丁子屋通信販賣部宛て御願ひします。
內地 四圓五拾錢
臺灣 四圓七拾錢（運賃共）
一箱正味四貫目入
京城南大門通二
丁子屋

べとつかぬあつさりしたあぶら
ランラン洋髪香油
紳士方にも淑女方にも向くあぶら

公示催告

昭和拾壹年民申第三五三四號
京城府本町四丁目一〇一番地
申立人 文化小間物店事 端野興□

別紙目錄記載ノ證券ニ付申立人ヨリ公示催告ノ申立ヲ爲シタルニヨリ其所持人ハ昭和拾貳年六月拾五日午前十時迄ニ當院ニ權利ヲ屆出テ且ツ右證券ヲ提出スベシ右期日迄ニ屆出及提出ヲ爲サヽルニ於テハ其ノ無效ヲ宣言スルコトアルベシ

昭和拾壹年拾貳月參日
京城地方法院
朝鮮總督府判事 山下秀樹

目錄
一、證書 貨物引換證第五一九號
一、壹通
一、荷印及荷姿 第一一一三號木函
一、品名及個數 ショール壹個
一、價額 金五百八拾圓也
一、運賃 向拂金參圓五拾錢也
一、荷送人 大阪市西區阿波座下通二丁目 上野商店
一、荷受人 京城府本町四丁目一〇二番地 文化小間物店事 端野興□
一、證券發行者 飯野汽船株式會社大阪出張所 主任 尾崎久雄
一、證券作成地並ニ作成年月日 大阪、昭和十一年九月三日
一、最後ノ所持人 申立人
以上

公示催告

昭和拾壹年民申第三六三六號
京城府南大門通二丁目一四番地
申立人 株式會社漢城銀行
右支配人 郞秉昊

別紙目錄記載ノ證券ニ付申立人ヨリ公示催告ノ申立ヲ爲シタルニヨリ其所持人ハ昭和拾貳年六月拾五日午前十時迄ニ當院ニ權利ヲ屆出テ且ツ右證券ヲ提出スベシ右期日迄ニ屆出及提出ヲ爲サヽルニ於テハ其無效ヲ宣言スルコトアルベシ

昭和拾壹年拾貳月參日
京城地方法院
朝鮮總督府判事 山下秀樹

目錄
一、證書 貨物引換證烏山第二一一號壹通
一、荷印品名、銘柄、荷造、個數
記號
穀良不合格玄米 壹百拾參叺
玉錦不合格玄米 貳百參拾四叺
銀坊主不合格玄米 六拾參叺
一、重量又ハ容積 貳拾七屯
一、價格 金四千六百圓也
一、運賃及諸掛 金參拾七圓八拾貳錢也
一、到着地及取扱人 京城驛◎運送店
一、證書作成地及作成年月日 烏山、昭和十一年十一月九日
一、發行者 京釜線烏山驛前 朝鮮運送株式會社烏山代行營業所 代表者 金鶴培
一、名宛人 薛澤和七
一、最後ノ所持人 申立人
以上

政府は御退位を勸告する權限なし
チャーチル氏が長文の聲明發表

チャーチル氏

【ロンドン五日同盟】保守黨長老チャーチル氏は五日長文の聲明を發表、エドワード陛下の御結婚問題を繞る政府の態度は越權なりとして問詰した、チャーチル氏は萬一ボールドウイン首相が辭職、總辭職を奏請する場合は後繼內閣組織の大部陛下あるものとして輾々取沙汰されてをり目下政界注目の的となつてゐる、チャーチル氏の聲明次の通り

全國民はイギリス憲法上重大な事態を認識し愼く隱忍自重するやう希望する、目下エドワード陛下と議會との間に何等衝突の事實はない、第一議會は本問題について相談を受けず意見の發表すら許されてゐない、問題は皇帝が政府の進言に基づき退位遊ばされるや否やだがイギリス憲政史上未だ曾つて政府がかゝる進言を行つた例がない、按ずるにエドワード陛下御意中の御結婚は如何なる事情あるにせよ、五ケ月間は實現出來ないのだが

結局諸種の理由により實現されぬのではないかと考へられるのである、從つて性急に陛下に御決意を迫る必要はない、御退位結局へ導くは退位と近行くものであるが、イギリス憲法にはかゝる手段を執る根據がない、政府は御退位を御勸告する權限はない唯議會がその愼重な手續きによつてのみ問題を提起し決定し得るのである、政府は議會の意思を確めずして問題を批評する權利はない唯一の途はエドワード陛下より議會にメッセーヂを賜ひ上下兩院之に御答へ申上げることである

事件は急轉直下 解決を期待

【ロンドン五日同盟】イギリス政界の危機を孕んだまゝ事態は六日に解決に持ち越されることとなつたが、エドワード陛下とボールドウイン政府との對立は最早妥協不可能と見られ、一部では皇帝は既に御退位の御證書(デイード)に御署名あそばされたとの報道すらある、然し一方では保守派の一部議員は皇帝に奉呈すべき忠誠論を起草、憲法の主權保障に必要な立法その他に關しエドワード陛下を支持する國民黨新出身閣僚に加入狀を發して居り、自由、勞働兩黨內にも皇帝の私事不干渉意見もあるが大多數は政府を支持してゐる、何れにせよ週末は靜かに過ぎ六日の閣議後八日には重大發表あり之を以て事件は急轉直下解決するものと期待される

日曜斷禱を命令

【ロンドン五日同盟】ウエストミンスター大僧正は五日管下全カトリック教徒に對して、皇帝の御稜威のため六日の日曜斷禱を特に行ふやう命令した

英緊急閣議 六日に繰上げ

【ロンドン五日同盟】イギリス政府は七日午前緊急閣議を開催、政府の重大問題につき最後的決定をなす豫定であつたが、五日午後ボールドウイン首相がフォート・ベルヴデイアに伺候エドワード八世に拜謁した結果、急遽豫定を變じ閣議を繰上げ六日午後五時三十分開會することになつた

シンプソン夫人

【ロアンヌ(中部フランス)五日同盟】シンプソン夫人は翠色の自動車に納まり五日午後十時三十分ロアンヌ通過、リヴエイラ方面へ赴いた、同地方の中心地カンヌに落着くものと見られてゐる

一切の公式御催し取止

【ロンドン五日同盟】エドワード陛下は現下の事態に鑑み一切の公式御催しを御取止めに決定、五日午後その旨發表された

シンプソン夫人 カンヌに到着す

【カンヌ六日同盟】シンプソン夫人は五日午後十時三十五分カンヌ到着、ヴイラ・ル・ヴイエなるエルマン・ロジエ夫妻宅に入つた

南京の抗日氣勢 愈よ熾烈化!
猛烈な運動を開始す

【南京五日同盟】綏遠問題を契機とする支那側の抗日救國運動は猛烈な勢ひで全支に波及しつゝあり首都南京でも國民黨部が中心となつて十二月五日より來年一月四日迄の一ケ月を剿匪、除奸、防侮運動期間と名付けて宣傳隊を街頭やキネマ、料理店、喫茶店盛り場に派して宣傳演說を行ふと共に、新聞雜誌ビラなどで氣勢を煽り殊に月曜の孫文紀念日には市內學校に抗日救國講演をなさしめるなど猛烈な運動を開始した、南京政府首腦部は七日各方代表を集め剿匪、除奸、防侮宣傳大會を開催して氣勢を揚げることになつてをり、首都南京の抗日氣勢は愈よ熾烈化せんとしてゐる

顏剃後に ペルメル

フランス下院 現內閣を信任
然し政情は不安

【パリ六日同盟】フランス下院は五日午後の外交論議の後ブルーム首相は起つて再び外交方針を闡明、政府の態度を以て迎へられた、共產黨側は全く緘默の態度を以て迎へた、右演說についてブルーム首相は外交政策に對する政府の信任を問ふたが共產黨の一齊棄權を除き贊成三百五十票反對百七十一票を以て政府の外交方針は信任せられた、ブルーム首相は共產

極東軍內は大動搖
幹部數十名を檢擧
反革命の嫌疑でゲ・ペ・ウへ

最近滿洲國境北方三十キロの國境附近で我が方に逮捕された蘇聯人の話によると、同人はニコリスクに於て御用商人として軍隊に出入してゐたが官物盜用の罪で南烏スラウヤンカ附近で道路工事に從事してゐたものであるが、過般同市駐屯の師團長一名は反革命の策動の嫌疑によりゲ・ペ・ウのため檢擧されモスコーに護送され引き續き赤軍內部の檢索を實施し、既に檢擧されたものは現役軍人のみでも數十名に達し、尚十日程前にも某旅團長一名が檢擧される等、赤軍內部は非常な動搖を來し、特に幹部級に極度の不安にかられてゐる右に就て朝鮮軍當局の某係者は之に對する情報は屢々入手してゐるが今度のやつは極めて大げさらしく人名等も詳しく解つてゐると意味愼重に語つてゐた

兒島知事上城

【全州電話】兒島全北知事は六日夜急遽上城したが、右は十二年度豫算編成を前にして國庫補助に對する折衝と、目下問題となりつゝある湖南線改修問題の細目打合のためとみられてゐる

議會の召集期問題
貴院は十一月希望

【東京電話】議會召集期について從來九月繰上げ說が政府側に多かつたが再燃し、十五日の特別委員會で同問題に對する協議が行はれることゝなつてゐるが貴族院方面の意向は左の如くであり依然十一月案を希望してゐる

通常議會召集期日が九月の場合會計年度を曆年制とすることも一つの方法であるがさうすると陸軍大演習のため議會にあつては兎も角勢に達した時陸相を初め關係各大臣が出張又は臨時のため休會しなくてはならぬ、これよりも寧ろ十一月召集とし年末年始の休會中總豫算案を初め年內政府より提出の重要議案を愼重に研究檢討を加へることが出來るから極めて好都合である

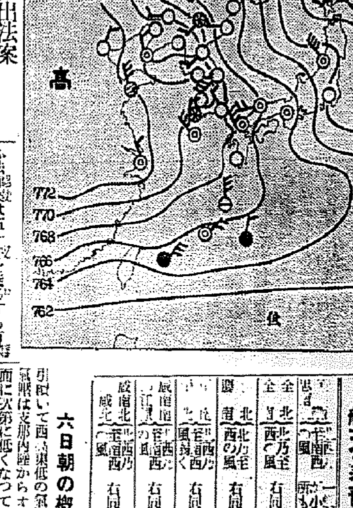

議會提出法案 百數十件

【東京電話】政府の議會提出法案は大藏省と遞信省が最大多數で既に乘出し、陸軍、商工、文部各省も夫々各省豫算の成立方を急速に決定したが、全般的に重大時局に伴ふ法律案の立案方を嚴行した關係上右に伴ふ法律案は五十件を突破する有樣であるがその他各省より提出を豫想されてゐる法案を合計すれば百數十件の多數に上る見込みであつて法制局方面に於ては連日審議官を督勵して各法案の審議に當つてをり、出來る限り議會開會劈頭全法案を提出し度き意向を以つて準備をすゝめてゐる

八項目より成る平和機構案を提案
米洲平和會議第二日目の席上 ハル國務長官から

【ヴエノスアイレス五日同盟】アメリカ代表ハル國務長官は五日米洲平和會議第二日目の席上、米洲における平和機構の組成を標榜し八項目より成る平和機構案を提案した、ハル國務長官の演說の內容次の通り

米洲二十一ケ國は海外に於ける戰爭を避け、國內に於ける平和達成を助ける爲めの協力的計畫として武裝平和の機構を確成する必要がある、仍つて茲に平和武裝計畫として左記八項目を提案する

一、各國に於て平和保障計畫を採用し以て戰爭に反對し、平和維持のため最善と信ぜられる處理を一致して支持するやう具體的手續を圖ること

一、各國民間に平和安擁護の精神を振作する不可缺の手段として、各國代表間に頻繁な會議及各國民間の頻繁な往來を勸奬する

一、全米洲政府は既に成立してゐる五個の平和條約に批准を完了すること

一、「中立的政策を共同的に政策する場合」との原則に依り海外に於ける紛爭に際して米洲各國は共同して中立政策を保持すると共に、全米洲に亙る正當自由政策を保持し、過當の關稅障壁を低下し國際通商に資を與へる通商上の差別待遇の撤廢を期する

一、國際間の協力の必要あることを認識し、現在各國民が相互の權利義務の要望を無視する傾向著しく減退してゐる各國民間の必要不可缺の相互關係を回復すること

一、新條約の原則に基き國際法の強化再生を圖ること

一、國際秩序の維持として國家間の取極め條約を嚴守すること(寫眞はハル國務長官)

米洲平和會議への ドミニカ國の提案

【ヴエノスアイレス五日同盟】ドミニカ共和國代表は五日の米洲平和會議第一次總會に於て米洲聯盟結成として次の如き提案をなした

一、全米洲二十一共和國政府は外部からの侵略に備へるため聯盟を結成する

一、米洲諸國政府は干涉、領土擴張如何なる方法による紛爭に對しても一切排除する

以上ドミニカ代表の提議に對しジエネヴァ國際聯盟加入國代表は米洲聯盟がジエネヴァ國際聯盟に如何なる影響を及ぼすか不明のため態度表明を避けてゐる

全般天氣豫報(7)

地方	豫報	
[illegible]	北乃至西の風 [illegible]	一時は小雪の降る所もある
全北 全南	北乃至西の風	右同
慶北 慶南	北乃至西の風	右同
[illegible]	北乃至西の風稍強く	右同
[illegible]	北乃至西の風	右同
咸南 咸北	北乃至西の風	右同

六日朝の概況

引續いて西高東低の氣壓配置で、氣壓は支那內陸からオホック海方面に次第に低くなつて居ます天氣は北支那、南滿洲は快晴朝鮮も大部分快晴ですが全南地方と西鮮とには未だ小雪の降つて居る所もあります南支那は曇內地は相變らず曇天、諸所小雪又は小雨が降つて居ます鮮內の氣溫は平年に比べて中江鎭、四度高く滿洲と大部分が略平年並の外は三度乃至六度も低く引續いて可なり寒い樣です

京城地方【今晚】晴【明日】同じ

仁川地方【今晚】北西の風未だ時々小雪が降るが天氣は次第に良くなる【明日】北西の風晴れ勝だが一時小雪が降るかも知れない

京城溫度(五日)最低零下七度六(六日)午前六時零下九度二 正午零下二度三

再び鍾路署に凱歌!
樓上町の强盗逮捕
奉天で追跡中の同署刑事が

犯人高玉鳳

果然!鍾路署に再び凱歌あがる!西大門町一丁目の强盗犯人を息つく間もなく追跡逮捕した鍾路署では、さア、これから[illegible]府內未解決强盗事件檢擧に邁進しよとまさに出陣の出鼻へ、西部京城の[illegible]町、西小門町、積善町の連續三人强盗事件に續いて、大膽にも白晝大京城を驚かせた樓上町の强盗事件に見舞はれ、非常ベルが鳴ると共に府內各署では俄然、色めき立ち所轄鍾路署を中心に躍起となつた、搜査網は嚴重に張り廻され、鍾路署では苦心搜査の結果早くも四日目には犯人が京城新孔德町一三三の四洗張職工高玉鳳(二八)である事を突止め、全鮮へ指名手配をなすと共に猛烈な追跡を行つたが、犯人は既に搜査の裏をかいて逃げ廻り、すでに一部では迷宮入りを傳へられてゐた矢先、事件發生後十五日目の五日午後六時犯人は奉天に於て追跡中の同署鈴木、金岡兩刑事の手に遂に檢擧され同六日朝入城、再び取調を續し、府民をして强盗恐怖からホツトせしめた、鍾路署の電話口からは六日朝一齊に府內各署へ手配解除の朗報が送られた

遺書やうの物を殘し 巧みに逃げ廻る
犯人は曾て警察の給仕も勤む

去る十一月廿日午後七時ごろ京城樓上町四五金麟沫君(三?)方へ一名の怪漢が黑覆面に食刀を持つて押入り、留守中の金氏(三?)に突付け金を出せと脅迫、悠々と部屋中を物色した揚句、現金がないとみるやオーバー一着と金時計一個を强奪し警察へ申告すると殺すぞと捨文句を殘して大膽にも表門から西日の大通りへ出て姿を晦ました、强盗と聞いて逃るや、今夏以來當局を惱ますかの連續强盗に重要犯罪だけに所轄鍾路署で俄然緊張、各署へ非常信號と共に犯人搜査を行つたが犯行は實に巧妙を極め、何等の手がゝりもない上に、犯人は當局の裏をかいて、非常線が張られる直前、犯行現場とは正反對の方向たる西四軒町の質店に贓品を入質早くも姿を晦ました、間もなく本町署で贓品を發見したが時すでにおそく、犯人の足取りは杳として不明となつた、一方鍾路署では松浦署長、竹隈司法主任、高橋警務主任のトリオで現場で遺留された、食刀を手がゝりに連日首腦部秘策を練つて犯人の足取りを追跡した結果、犯行後四日目の廿四日朝犯人は京城新孔德町一三三ノ四洗張職工高玉鳳(二八)である事を突込め、それつとばかり同家を襲へばすでに同家は藻抜けの殼、犯人は早くもこれを知り、一歩先きに失踪、しかも自分の部屋には便箋に『私は十八日死にする、家には息子あり』と遺書みたいなものを書いてあり、更に自分のアルバムは全部焼いて行方を晦ました、同署では同人の愛妻女(二二)を連行取調べると共に本籍[illegible]たる[illegible]へ(被害者と同郷)追跡、買受商をはじめ鐵道附近入宅を片端から搜査した結果、十一月五日頃立寄つたきりで最近は一回ほど文通があるだけと判明、空しく引揚げた、刑事隊は更に府內に於ける友人關係を虱つぶしに取調べた揚句十二日目の四日朝に至り犯人は奉天驛前地[illegible]路一九山路洗張所に働いてゐる友人金永昌(二四)を賴つて逃走した事實を突止め、鈴木部長、金岡刑事が四日午後三時急行「のぞみ」で追跡、翌五日午後六時奉天驛前に潜伏中の犯人を見事逮捕した、犯人は六年前十八歲の時鍾路署の給仕となり、一年間勤めた經驗から當局の搜査の鋭さをよく知り、巧に逃げ廻つてゐたものである

當局の炯眼

犯人は三年前入城するや府內各所の洗張所を渡り歩き、犯行前約二ケ月までは[illegible]町の洗張屋で働いてゐた同犯人は計劃的な犯行か、友人間にも決して自分の住所本籍を語つてゐないので當局の搜査に非常な苦心を要した、鍾路署で高を犯人と認めるに至つた端緒は被害者宅の內情に通じた者と睨んで搜査中犯行當日の朝犯人が被害者宅を訪れた事が判り、更に發見した食刀の出所を調べた結果買主が高の人相に酷似してゐた事から同署では俄然犯人と認定手配するに至つたものである

犯人はけふ京城へ押送

犯人高玉鳳は兩刑事が五日夜十時五十分奉天發の「のぞみ」で押送六日午後一時四十分京城に着くので僅か十五日間逃廻つた足取りは押送の上取調べる迄は判明しない

花柳街を歩く謎の女
貴金屬を賣らせる不可解の男
犯罪潛むと睨む本町署

獨斷明暗の巷巡り酌婦相手に眞珠の首飾り、ダイヤの指輪、腕卷などを賣り歩く卅二、三歲の支人服の女があると聞きこみを得た本町署では三中井百貨店の六階貴金屬寶園の怪盜事件未解決の折柄とみに緊張搜査を續けてゐたが五日[illegible]刑事部長外六刑事は京城本町五ノ三一大本珠[illegible](二?)同人の妻久子(二?)を有力な

容疑者

として引致嚴重取調べを續けてゐるが大本は約半月前東京から入城町記場所に店舗を構へてゐるが本籍地は東京と言ひ或は橫濱、奈良、大阪、神戶、[illegible]岡と區々しく出鱈目を並べてゐるが、大本が朝鮮人か支那人か又は日本人か言葉の使方に不審な節もあり判明しない、彼が自供する所を綜合すると本年八月東京各新聞紙に廣告を出し鑛業者約五十名から保證金を詐取せんと企てたが斷念、一味の一人東京府下荏原區小山町某

言葉巧

商□田七郎氏(假名)の娘久子が素晴しい美人なのに迷ひこみ言葉巧みに籠絡して十月結婚したものであるが久子は騙されて結婚したものと判り離緣しようと機會を待つてゐたがライオンのやうな大本の愛撫に余かれ迷ひながらも今日に到つたもので、大本は一方に影のやうにつきまとひ伴れてゐて入城の際にも貴金屬若干をその女に持たせ行商させてゐたものであるかどこにかくまつてゐるかを秘して語らぬので謎の女を追及中である

運惡い煙草の吸殼
カフェー富士の火事原因

飾り造花をあてこんで張りきつてゐたカフェーと、女給の着物を燒いた五日朝の日の水標町カフェー富士の火事は本町署の取調への結果失火と判明した、五日午後五時廿分頃コック三郎こと金昌□(二九)が二階のホールに飾つてある五彩のテープが切れてゐるのを整理するやうに命ぜられたので二階へ登る途中階下のお客からピジョンの喫ひかけを貰ひ一服二服と二階で一人でスパ/\と喫ひポンと捨てたのが直ぐ床の上においてあつた直徑五寸位の穴の中に轉がりこみ床と天井の間に燃え擴がつたものと判明

仁川の火事 二戶半燒

【仁川電話】六日午後零時十五分、仁川府宮町一九番地[illegible]氏方の風呂場から出火、隣家北澤[illegible]氏方に燃え移り平家トタンぶき二戶を半燒、同三十分鎭火したが消防署の近くで市中目抜きの事とて一時は大騷ぎであつた、原因は[illegible]氏方の風呂の煙突が熱して屋根に燃え移つたもので損害約三百圓

列車の中で七百圓盜まる
始興驛通過の際

平壤府[illegible]町二四[illegible]業趙鳳翰氏(三九)は四日夜十時五分京城驛發釜山行列車が始興驛を通過の際車中で現金七百圓在中の鞄を盜まれた府內各署で列車盜の正體搜査中

轢き倒す

【仁川電話】五日午後三時頃京仁トラック京七一一九號に貨物を滿載し運轉手[illegible]が仁川府宮町六三五番地先を京城に向け疾走中仁川府[illegible]町一七六番地[illegible](七)を轢き倒し頭部に腦部挫傷を負はせた、直ちに收容病院に收容手當中であるがなか/\の重傷である

武藤軍醫監

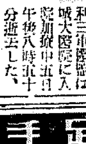

第廿師團軍醫部長武藤太利三軍醫監は城大病院に入院加療中五日午後八時五十分逝去した、告別式は七日午後三時より四時迄偕行社で執行する、同氏は宮城縣の出身、四十四年軍醫學校を卒業昭和七年四月龍山衞戍病院長、同九年三月熊本第六師團軍醫部長更に本年四月第二十師團軍醫部長に補せられた逝去を惜まれてゐる

鐵道局辭令 (六日附)

古市驛長 書記兼技手[illegible]鴨綠在勤▲任鐵道局書記[illegible]在勤▲[illegible]驛長[illegible]在勤▲始興驛助役[illegible]在勤▲[illegible]▲自作驛長[illegible]古邑驛長▲平壤驛助役[illegible]自作驛長▲日新驛長[illegible]驛長▲明川驛助役[illegible]驛長▲黃谷驛長[illegible]驛長▲金堤驛助役[illegible]驛長

人

◇井上匡四郎子 六日入城朝鮮ホテル

◇賀田西工會議所會頭 六日東京より歸城

中西テント
京城驛前 中西テント
電話本局二八四八番 振替京城二〇七六番

足義手

京城 長谷川町 高野義肢製作所

こさずに飲める メーズンコーヒー

各有名百貨店 食料品店にあり

謹告
昨夜出火の際は御見舞下され有難く厚く御禮申上げます尚ほ當分の間を以て幸ひ本晩より從前通り營業致しますから何卒倍舊の御引立に御願ひ申上げます
京城府永樂町二丁目大通り カフェー富士

父 寺井義雄義 豫て病氣の處本月一日午後九時逝去致し候間此段御通知申上候
昭和十一年十二月三日 東京市神田區佐久間町二丁目十二番地
養嗣子 裕
親戚 一同
友人總代 山口竹次郎
支店 一同

陸軍 武藤家葬儀御用達
ニシヤマ・アンダーテーカー
電話龍山二五一一番

殖產積金 貯蓄預金
殖產貸付 及[illegible]貸付
朝鮮貯蓄銀行

松平晃の輕快盤! ヒットレコード
竹岡信幸曲 滑れ銀嶺 レコード番號 二九一一二
☆竹岡信幸曲 譯があるのよ 二葉あき子 レコード番號 二九一一三
☆大村能章曲 滿洲吹雪 音丸 レコード番號 二九〇九二

製造發賣元 株式會社 日本蓄音器商會
Columbia コロムビア

近代科學が立證するサクラ正宗の榮養價

進物用化粧箱入 一升瓶 一本入、二本入、三本入 四合瓶 半打入、一打入
櫻正宗
宮內省御用達
山邑酒造株式會社
11.11 AB.

地中海に於る英艦隊 昔日の權威なし

日獨伊聯携に英の動きは注目

躍進する伊太利

【東京電話】日伊協定が成立せる折、イタリーに滯在して歐洲の情勢を研究し最近歸朝した某氏の歸朝談——

イタ リーはエチオピア討征當時日本のエチオピアに對する同情的態度が氣に喰はぬといつて相當強い反感を抱いてゐたが漸次解消し日本との提携を希望してゐた、その氣持が今回の日伊協定への推進力となつたものである、イタリーは

エチ オピアの鐵、石炭、産業等の資源開發に全力を注ぐべく大調査隊を派遣して目下調査中であるがまだその結果については不明である、しかしエチオピアの資源が傳へられたる如き豐富なものであることが事實となつたらイタリーは歐洲に更に強力なる地歩を占めるであらう、イタリーの活潑なる活動により脅威を受けるものは英國である、即ちイタリーは段々勢力にして發達せる空軍により地中海の制空權を握り同海における英國艦隊の權威を昔日の感なからしむるであらう

伊國 空軍はシシリー島だけでも十二ヶ所の空軍根據地を有し其他の島にも空軍根據地をつくり地中海を兩斷する態勢を示してゐる、エチオピアの發展によりスエズ運河は英國のためには寧しろ弱點となり、更に印度洋をも脅かされることは明瞭である、從つて英國は戰時狀態に入れば總てアフリカを迂廻しなければならぬ、廣汎なる植民地との交通、南洋、極東との連絡等は遼隔なる距離に引きはなされてしまふのである、これは英國にとり重大なる問題である

日獨 伊三國の聯携が成つたことは英國の危急存亡ともいふべく彼の態度こそ最も注意を要することゝ思ふ、從つて我が國の對蘇、對支關係は英國の動向によつて影響するところが甚大であらう

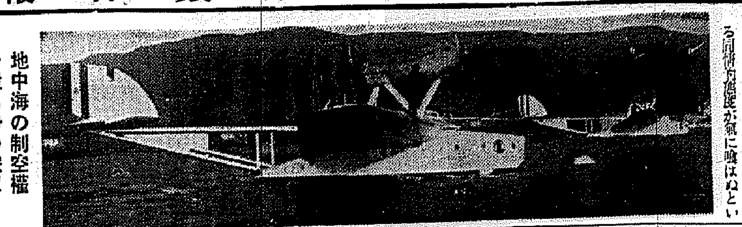

地中海の制空權を握る伊の空軍

意見一致のものは 實行させ得る

川越大使は語る

【上海五日發赤星特派員】川越大使一行は五日午後二時上海北停車場に到着、直ちに官邸に入り三時より喜多陸軍、佐藤海軍兩武官と會見、事實上決裂した日支交渉の善後問題につき約一時間に亘り重要協議を遂げた、兩武官はそれ〴〵その立場より今後の態度につき重要進言を行つた、大使は政府の同調を俟ち今後の方針を決定する筈だが、五日午後四時記者團を引見次きの如く語つた

張群 氏以下外交部當局が日支國交調整に努力したことは認めるし、また信頼もしてゐる問題となつた點は外交部で一應拒否したが最後には結局これを受領した、二ヶ月半に亘る折衝の結果防共をのぞき北支問題以下意見一致したものは事務的折衝に移し實行させ得るとの見解を有してゐる、

國民 政府が綏遠問題、背面問題を口實に實行を遷延すれば、それは對內事情になるのでいづれにせよ國民政府の責任である、必要なら年内に歸國するかも知れないが、また反對に南京にも行き第九次會見も行ひ得ると解してゐる

日曜氣配

▲期米 新甫 待ちに双方とも積極的に仕掛けず年內相場保合觀測旺盛配保合▲株式 手整理一巡に大局的樂觀から買氣潜在し目先强含氣配聽り

大新	六八、五〇〇
鐘新	一八〇、〇〇〇
東新	一三九、〇〇〇
日産	七七、七〇〇

ソヴエート大會で 新憲法全文を採擇

【モスコー五日同盟】全聯邦ソヴエート大會は五日朝會議法委員會の報告の後、直ちに新憲法全文を採擇した、新憲法は十三章百四十六條より成る民主主義的色彩を豐富に取り入れたものであるが重要修正條項次の通り

一、防衛工業聯邦人民委員部の設置(第七十七條)

一、相互援助條約に基く國際的義務遂行のため必要と認めたる時は蘇聯最高機關(政府)は宣戰の權利を有す(第四十九條、第十項)第四十九條第十項宣戰は原案には「蘇聯邦に對する武裝攻擊を受けたる場合」とあつたものを右の通り修正したのは佛蘇相互援助條約その他同種條約の强化を目的としたものと解される

地方の對外協定は 一切無效とする

四日附で 國民政府が發令

【上海五日同盟】北支における日支經濟合作具體化と共に、最近南京におけるイギリス政府の積極的經濟援助觀察が注目されてゐるが、國民政府は四日附を以て外國との合辦事業に關し各省市當局と外國との間に行はれる折衝、協定にこれに基づく契約協定等は中央政府の承認を經るにあらざれば一切無效とする旨聲令した、國民政府は日支交渉の決裂したこの時を選んで外交問題の中央統一を圖つたことは注目される

蘇の輸入額が 最も多い

米が軍需品輸出統計を發表 日蘇戰デマ迄飛ぶ

【ワシントン五日同盟】アメリカ商務省は四日午後十一月分の軍需品輸出統計を發表したが、輸出許可證交付の件數三百九十九、價額三百四十五萬四千四百九十七ドルのうち、ソヴエート聯邦の輸入額が最も多く三分の一弱と百萬弗に達し、第二位アルゼンチン共和國の七十七萬二千弗に次いで日本の輸入額は約六十餘萬弗を示してゐる爲アメリカ言論界の一部には日蘇戰爭を豫想する如き報道すら流布されるに至つた、商務省當局の言明によれば過去一ケ月日蘇兩國の購入した軍需品の大半は非軍用飛行機だが、就中ソヴエート聯邦購入の分はマーチン航空機製作會社の大型爆撃機で、一旦緊急ある場合には直ちに重爆撃機に早變りする代物と云はれる、一方日本からの注文は各製作會社にばらまかれた機材だが何れも國內で製作する場合の見本に使用するのだらうと勝手な臆測を加へてゐる、フオックス航空機製作會社でもソヴエート政府のため强行軍で數百臺の軍用機を組立てゐる樣子だが、アメリカの軍事專門家達は來春日蘇兩國間に戰爭が持ち上ると觀測し、日蘇兩國は空軍の充實に汲々としてゐるのだと放言してゐる、各國の輸入狀況次の通り

總額	三、四五四、四九七弗
ソヴエート	九三四、九四九 (主として非軍用飛行機)
アルゼンチン	七七二、〇〇六
日本	六八二、三〇〇 (主として輸送機發動機並に部分品)
シャム	三〇四、〇〇〇 (內軍用機一八六、〇〇〇)
支那	五一、七〇〇

英艦交替

【ロンドン五日同盟】イギリス巡洋艦アッド號、リベルス號は四日マルタ島發遣、西地中海のスペイン沿岸に向つた右は主力艦ヴァリアント號、巡洋艦サセックス號と交替する筈である

諸威國立銀行 公定割引步合 を四分に引上

【オスロー五日同盟】ノールウェー國立銀行は五日その公定割引步合を三分半より四分に引上げ七日より實施する旨聲明した、同行は一九三三年五月二十四日四分より三分半に利下げして今日に至つたものである

咸北辭令 (六日附)

玄三龍 會寧普通學校教員を囑託す 全奉鍊 同上(前咸鏡中央學校訓導)

風水害義捐

(朝鮮新聞社取扱) 第八十一報、四日現在

一圓 臥山普通學校長鄭萬益(在新京大日本帝國領事館高橋事務官扱)▲一圓 同郡野人民會金周誠(同)▲十五圓 咸鏡南道三井郡日鉢親和會々員(高岡、松崎紫藤芳扱)▲一圓八十三錢 京畿道漣川郡三串公立普通學校生徒(京城日報社扱)▲二千三百九十六圓七十四錢 兵庫縣知事(扱)▲三十六圓四錢 鳥取縣町村(鳥取縣知事扱)▲二十一圓八十九錢 同小學校(同)▲十圓十二錢 十一月八日振替拂込みに依る昌城憲兵隊二圓八十錢及び新義州憲兵隊七圓三十二錢は平壤憲兵隊に送金すべきを當協會に送金の爲取消し來る▲日計二千四百六十三圓三十六錢累計五十萬五千五百六十六圓七十四錢(備考)十一月三十日の日報中左記のものは、同日報中の百四圓九十九錢に含まれ重複せる爲、累計に於て十九圓七錢の減額となる六圓九十四錢平壤專賣局咸城出張所職員十二圓十三錢同咸興出張所員

粂平內 (13)

小金井蘆洲 演 福田勇 畫

津和野小町 (二)

平內、女の言葉を耳にもかけず「さア、狼藉者ッ、一人二人は面倒だ。四人一緒に掛つて來い。津和野衆に其人ありと知られたる粂平內長守が、手並の程を見せてくれるわッ、ふッ」

手唾きをして腰の大刀ギラリと拔き。

「さア來いッ。」

勢ひの好いこと凄まじい。

「なにッ龜井家の浪士とな……あの小癪な龜井家の粂平內、あはゝゝ高の知れた小身者、津和野の小城で威張つてゐる奴なら、もう分つたものだ。我の武士は汝等の前には立たぬ。今投げられたのは、不意に飛出して來たからだ。それ依田、山中、柴田ッ。」

「おう合點だ、覺悟をしろ」

と四人一度に腰を落して身構へた。

狼藉を働いて身分を名乘るといふのは可笑なものだが、餘り平內が大言壯語を並べたので、つい釣込まれたものか、我の武士と口を滑らしてしまつた。

此奴等は、果て津和野を小藩と嘲つて、頭々城下で狼藉をする。

平內カラ〳〵と笑つて、

「さては我の武士か。領地の大きいのを鼻にかける大馬鹿者め。我の奴等といへば日頃から、小癪にさわつてたまらぬのだ。片ッ端から試し斬りだ。」

とばかりに斬り込んだ。四人は各々身を翻へし、左右前後から激しく打込む。チャリンと受くる太刀は火花を散らし、鍔音は谺に響いて物凄い。さて平內は暫く虚實を盡して鬪つて居りましたが一聲やつとばかり一人を袈裟がけに斬り下げた。

「あッ。」

と悲鳴をあげて倒れる奴を飛越えて、横から來たる一刀ひらりと躱すと、橫殴りにこれまた胴斬り更にもう一人を瞬く間に斬伏せてしまふと、

「さア、あと一人で片づけしまひだ。」

殘つた一人は、敵はぬと見たかバラ〳〵と逃げ出した。

一、二間後を追つ駈けたが、暗さは暗し、眞の闇、仕方がないから元の所へ引返して來て、

「あゝ惜しいことをした。四人共打果してやらうと思つたに一人逃すとは殘念。……これ女、定めし驚いたであらうが最早大丈夫、して其方の宅は何處だ。物騒だから、送つて遣ぜよう。」

一刀の血を拭ひ、これを鞘に納めて、女の方を振返れば、最前より物凄き立廻りにぶる〳〵慄へて居つた彼の女、大地に兩手をついて、

「有難う存じます。私ことは御城下の三輪屋と申す酒屋の娘、さとと いふ者でございます。只今の我の御家來衆が、この春頃來の縁談、無理なことばかり仰しやいますが、風に柳と今日まで受け流して居りました。然るに今宵は無理無態に此處まで搜き出されまして、既に危い所へ貴方樣が……」

と、あとは何やら口籠り、恥かしさうに俯向いた。

「ふーむ。さては三輪屋の娘であつたか、日頃出入りの酒屋故能く承知して居る。して怪我はなかつたかな。」

「はい、お蔭をもちまして、何處も怪我はございませぬ。」

「さうか、いやそれは結構であつた。然し我の武士を三人でも斬つたので、日頃の溜飲がぐつと下つたわい。あはゝゝ」

此時平內、ふつと思ひ出したやうに、

「おゝ、おさととやら、一寸待つてくれ。不動樣へお禮を申上げて行かう。……」

と、ツカ〳〵とお堂に上りこみ

「さて、不動樣、到頭頭樣の當夜に御利益をお授け下すつて有難う存じます。我の浪士一名取逃しましたからには、龜井家に掛合ひに來るに相違ございません。そこで私は殿樣に願つてお暇を頂き、其上の考へは細工は流々でございます。御利益の程有難う存じます。」

高級 ノルマン萬年筆 (實用)

高級エボナイト軸、特殊合金付ペン 二ケ年間絶對責任保證付 書き良い點、耐久力の強い點 三、四圓の品と少しも變らない 大好評の新製品!! (カタログ贈呈)

定價一圓二十錢の品 五萬本限り 宣傳期間中 特價 金六十錢 (郵券代用可)

新界に一大革命を惹起した新製品で面白い程よく賣れます 一打(景品付) 金六圓也 三打 金十八圓也

連鎖店募集 一町村一店限り

名古屋市石町二丁目 三京商會 電話東二六七九番 振替名古屋二一三七

名古屋玉置の 初生雛

經濟更生の實現は眞に養鷄に有り!! 農家に、家庭に、本業に、副業に 産せよ卵!! 育てよ雛を!!

玉置の初生雛を お勸めします

名古屋市中區廣路町一一六 本場 玉置人工孵化場 電話東六〇九二・振替名古屋六一一五

カタログ無代贈呈 愛知縣東春日井郡味岡村 分場 電話小牧一四十 振替名古屋一七五一九

特許登錄 不思議なお燈明貯金器

拜んでニコ〳〵貯金の出來る家庭の燈臺

朝に夕に神、佛前に拜むは日本人の强みであります 念ずる毎に、規則正しく知らず〳〵の間に貯金が出來、信仰と兩全する一石二鳥の名發明品、現代貴顯の的です 一家一臺是非御家庭へ贈答品に適します ◎ハガキで御注文次第代金引換で送品致します

一、お錢を入れると御燈明へ灯がともる 二、釦を押せば灯が消えて貯金さなる 三、電池裝置で火災の豫防される 四、小型電池で四五ケ月持てる ローソクより數倍經濟 五、神棚、佛壇の裝飾となる 六、便利でキレイで而かも經濟 信仰の念と貯蓄心を涵養

長七寸 高四寸 定價 二圓八十錢 (荷造送料共)

各地 特約代理店募集 發賣元 興心會 名古屋市外庄內町新福寺

優良 名古屋製品 (內案)

○株成金時代來る!!

株式界は今や黄金時代を現出しつゝある。儲かるのは今だ。今なら何人も成金たり得る一生一度の絶好機である。小資金にて商業よりも確實に儲かる一代に巨富を得んとする者は來れ 非常時には非常時的決心を以て大成を期すべきである。

無料贈呈 小資本成功法 株式飛躍期に於ける 新聞名記入申込下さい 志を同うする有數の方へ贈呈す郵券申込あれ

名古屋市中區松島町五十九 投資協會

樂器の御仕入は!! ミリオンボイスの樂器 カタログ進呈

萬聲社 名古屋市西區六句町二丁目 電話西局三九一一番 振替名古屋二〇一一一番

高級紳士 背廣服大安賣

今回ハ卸問屋卸值段ニテ一品ヅヽニテモ御送付致シマス

米國製 中古舶來中折帽子

本品ハ米國ヨリ直輸入中古型帽子最新流行ノ品ハ毛皆純舶來ナレバ新品ニテ外國內價高十數品

ベロアー 3圓90錢

ファー 3圓50錢

二十圓內外ノ舶來帽子ガ僅カ五分ノ一ノ値段ニテ買ヘマス

名古屋市東區清水町局前 卸問屋 松山合名會社

ハガキニテ御注文下サレバ直チニ代金引替小包デ送リ升 電話東六二一九番 振替名古屋一一五一一番

美しさ魅力の近代化粧料 タンゴドーラン

姉妹品 固形タンゴドーラン (七色)

最新化粧法の實演公開

東京一流マネキン嬢來演

最新化粧法を實演して御覽に入れます おしやれに興味と研究心をおもちの皆樣の御來場をお待ち致しております

(當日御化粧品御買上の方に洩れなく粗品進呈)

新築開店大賣出し

期間 十二月五日より十二月拾五日まで

京城 和信化粧品部

ホルモン配合ホーサンクリーム 風鳥化粧料 (各種)

新時代の粉白粉 グルース 白粉下のいらぬねり白粧

若草映畫劇場

四日より六日間 晝夜三回 佛ジェネラール超特作 ピエール・ブランシャール主演 ▲罪と罰 パラマウント特作 ウイリアム・フロウリ、エレノア・ウイツトニイ主演 ▲素晴らしき求婚 パラマウント日本語版 ▲發聲ニュース 東日、大每 ▲國際ニュース 大人五〇 學生小人三〇 最新式暖房設備

松竹キネマ 明治座

十二月六日より十二月十日まで 上映時間表	第一回	第二回	第三回
コロムビア作 總天然色漫畫	11,30	3,06	7,00
ア・スクリーム娘	11,40	3,18	7,12
朝日世界ニュース	1,03	4,46	8,40
松竹大船超特作 オール・スターキャスト共演 白熱的ファンの熱望に今堂々二週續映に入ります 新道 前篇	1,25	5,06	9,02

入場料金五〇錢 學生三〇錢

黃金座

五日より晝夜二回 特別興行 二時より晝夜映寫 正午入れ替えありません 各階均一 大人四十錢 小人二十錢 ▲世界の者 流れ雲三度笠 活殺魔境

京龍館

七日より二日間興行 大衆劇二十劇 新興特作映畫 原作陶山密 監督池田 竹內良一 川崎弘子主演 サウンド版 戀の勝敗 小久保澄子 逢初夢子 伊坂鈴枝共演 右太プロ特作 原作赤間大作 監督古野英治 市川右太衞門 歌川絹枝主演 放浪の名君 武井龍三 高堂國典 天野久一 寶川眞共演

朝日座

當分の間休演仕候 次回興行追て發表

日活 喜樂館

テンプルの小聯隊長 可愛いらしい曾祿のテンプルちやん主演 江川宇禮雄……解說 南極猛鯨狩 世界に誇る我國產の部門水と捕鯨の實況 お祭佐七 尾上菊太郎のお祭佐七 中野かほるの鬪者小糸

京城劇場

十二月九日より毎夕六時開演 人氣益々熾し相も變らぬ御贔屓と御期待の中にある 京城少女歌劇公演 新作プログラム上演

團成社

五日封切(五日間) 一時半、六時半 ▲世界の王者 ▲大鴉 ▲礒の夕波 新興キネマ特作品

中央館

入場料 一週間 つたで 戀 ピストルと音樂 春くづれ 劍法

浪花館

十二月六日より ▲觀衆の女王 ▲フランダースの犬 (日本版) 全發聲 礒の夕波

化學の尖端を行く 自慢の工場併立
鐘紡に次いで無水酒精が登場 新義州の躍進工業

【新義州】燃料國策に基き總督府では無水アルコール工業の積極的助成に乘り出すことになり第一期は東拓に事業の主體を置き新義州の木材を原料として進むことに決定した、その結果明年度豫算に所要經費を要求し十三年度から製品を出すことになつたので新義州における工場設置問題は急轉直下的に實現の第一歩に入りいよ〳〵來春解氷をまつて直ちに建設に着手されるものと見られ新義州府の工業的發展は輝かしき前途を示して來た、なほ工場設置場所は都市計畫令に基づく工業地帶敷浦洞が第一候補にあげられ來春工事着手の鐘紡とともに化學工業の尖端をゆく二大工場が敷浦洞の一角に黑煙濛々たる煙突を屹立するのも間近と見られてゐる

他の部門に影響はない 高橋山林課長の調査

新義州における木材は現在工業用燃料を筆頭として、割箸、薄鉾板、製紙用、薪炭等に使用されてゐますが、以上のものを控除して無水アルコールに供給出來るものだけで十七萬七千六百立方米、石にして約五十四萬石強あります、故に無水アルコールのために五十萬石程度の原料供給なら他の部門に影響なくやつてゆけるわけです、木材五萬石でアルコール一萬石がとれゝば約十萬石、東拓の理想たる三十萬石の三分の一が新義州で生產されるわけですが實際問題としては七萬石程度の生產が可能と見ていゝでせう、無水アルコール問題は新聞で知るばかりで本府からはなんともいつて來て居りませんが原料の調査は以上の如くで新義州が一番有力な原料供給地ですから來年あたりには設置されるものと思つて居ります

花房町海面埋立て完成
總面積二千七百坪 拂下後製材所建設

【仁川】工費五萬圓で昨年十月から興東組が請負ひ着手してゐた花房町の海面埋立は愈よ完成、十二日目出度く竣工式を擧行、同日午後一時半から公會堂で直會を行ふ、埋立面積二千七百坪は既に契約通り京城大一商會の姉妹商會である丸二商會に讓渡するが同商會は仁川一の製材所を埋立地に設けることにしてゐる

診療陣の新威容
平壤道立醫院の增築竣工 盛な落成式行はる

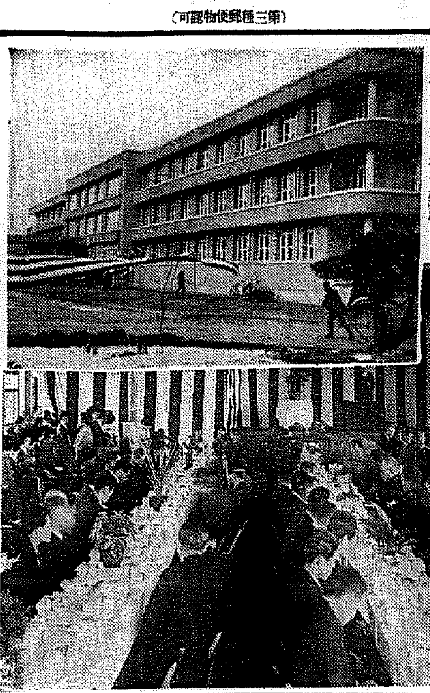

【平壤】道立平壤醫院では豫て病棟館に附屬建物建築中のところこの程落成、五日正午から病院内で落成式を擧行した、本府衛生課長城大醫科附屬醫院長等々、道内外から多數の來賓を迎へ盛大を極めたが新病棟は近世式煉瓦鐵筋コンクリート三階建、總延坪千八百七十三坪、總工費二十七萬六千餘圓を投じた現代的病室で採光、通風防音、防火設備の如き理想的に出來てゐる、收容人數は百六十名とあるから從來の患者收容難も著しく緩和されるであらう(寫眞上は新病棟の偉容、下は公會堂における直會)

魔の池の怪異
美貌の若妻を呑む 拂曉寢床を脱け出して投身

【函城】十八歲の若妻が魔の池に投身自殺——邑内東南洞雜貨物商金在成(三〇)の妻鄭露水は四日未明寢床を脱け出し行方不明となつたので家人は驚いて八方を捜し廻り中昔から魔の池といはれて人々が恐れてゐる東外洞の正三池に死體となつて浮んでゐるのを發見した
この鄭露水さんは幼い時に母と死別、叔父の東外洞河學喜氏方で育ち去年十二月前記金在成と結婚したが家庭圓滿で睦じくあり近隣の羨望の的となつてゐた程で自殺せねばならぬやうな原因なく全く謎の死とされてゐる の原因に海中で溺死した前遺の家庭である

無用の溜池 埋立說持上る

鄭露水さんが投身自殺した魔の池は昔から無數の命を呑んだ無用の溜池で邑内の東方約二町距つた野中にあるが函城水利組合が設立されたのちは無用の長物となり今度の事故を契機としてこの池を埋めてはと主張する者が多數あり實現する模樣である

永同の初雪
五寸餘積む

【永同】市内は二日朝から降り始めた初雪が三日夜に至るまで降りしきり積雪五寸餘に及んだが例年より約十日位早いと

金泉の歲末大賣出し
五日蓋あけ

【金泉】金泉商工會主催の歲末聯合大賣出しは五日から月末まで行はれるが今回は參加商店も增加し景品も一等二十五圓券(五本)、二等十五圓券(六本)、三等八圓券(十本)、以下十等までとして顧客の前景氣がよい

煙草の景品つき賣出し

【金泉】金泉煙草小賣人協會では年末景品付賣出しを一月から月末まで行ふ、景品は三重サービスと云ふ大衛蹴の上に金泉館で愛煙家招待映畫の夕を催すことになつてゐる

背任横領
三和ゴムの幹部を取調

【釜山】四日夜釜山署では府内凡一町三和ゴム會社の幹部社員陳文鎭(三五)=假名=を引致し司法係で引續き取調べを行つてゐるが事件の内容は八千餘圓の背任横領事件であつて本年春以來總額漸に横領し全部酒食に費消したもので事件は擴大するのではないかとみられてゐる

天王山スキー場
釜鐵始め關係者が實施調査 愈よ今冬からお目見得する

【釜山】昨年の冬南鮮に於ける絶好のスキー場として發見された密陽郡を距る六里の天王山北側スロープは昨今スキーシーズンとなつたので愈よ密陽郡と釜鐵が乘出して協力のうへ今冬からスキー場としてデビューさせるため打合せを行つてみたが、道路の開設その他施設について實地調査を行ふことゝなり釜鐵中村營業主任、密陽郡長、郡屬員の一行八名が十一、二の兩日現地に赴き實地調査の上、早急實現の打合せを行ふことになつた

武勳を土產に晴れの凱旋
國境守備の七十名 なつかしの母隊へ

【新義州】護國報國の赤誠をつくして一年有半、新義州、昌城、楚山と國境第一線に東奔西走して天晴れ日本兵士の武勳を輝かした國境守備隊新務の田口上等兵以下六十七名は見事功成り名をとげて白頭守備隊長の訓示も胸深く住みなれた懐しの兵營をあとに五日午後四時卅六分新義州驛發列車で步兵第七十八聯隊へ晴れの凱旋の途についた、あと四日の九日故郷に歸る赤誠の兵士を送らんと驛フォームは在郷軍人會を筆頭に中、小學校生徒、街の有志六百餘名で埋まり、みんな本社新義州支局寄贈の『日の丸』の旗を打ち振つて心から送つた、『長いこと世話になつたなあ…寒くなるから元氣でやれよ…』除隊の兵士が車に送る思ひやりも今日はしみ〴〵と聞かれ見送られる兵士も見送る府民もともに報國の至誠に燃えて冬の國境驛新義州フォームは非常時日本にふさはしい感激と感謝の軍國情景を繰展げた(寫眞は見送りの官民)

平壤通過

【平壤】國境守備の第一線で活躍してゐた步兵七十八聯隊の滿期除隊兵約七十名は五日午後十一時五分平壤驛着列車で官民多數の見送を受け南行した

馬山聯隊入營兵
十日に入隊

【馬山】馬山重砲兵大隊の本年度新入營兵は十日午後零時卅分馬山驛の臨時列車で到着直ちに營舍へ

兩檢事着發

【仁川】淸州支廳に榮轉の森檢事は五日午後一時三分上仁川驛發列車で赴任、また釜山から仁川支廳に赴任の大國檢事は四日午後五時十分上仁川着列車で着任

鈴木傳明が宿料踏倒し
旅館から興行主へ 五十圓拂への訴訟

【平壤】鈴木傳明が宿料を踏倒したと府内南門通某旅館主が當時の興行元府内紅梅町某氏を相手取りこの程平壤地方法院に宿泊料四十圓六十五錢也の支拂命令を提出した内容は紅梅町某氏が今夏八月鈴木傳明一行の平壤興行を請負ひ前記の某旅館に三日間一行十五名を止宿させたが一行が引揚げた後宿料九十圓六十五錢の内五十圓を支拂つたのみで殘り四十圓六十五錢はどうしても支拂はないからと云ふのである

新舊司令官發着

【鎭海】要港部新任原敬太郎中將司令官は四日午前十一時釜山から自動車で來鎭、又前井上司令官は四日午後一時自動車で釜山を經て東上

參謀ら發着

【鎭海】新任水野參謀長は三日午前十時…

人の動き

▲機關學校副長(大佐)は三日午後六時十五分鎭海發列車で吳淀泊中の比叡艦長として赴任
▲安東海道農會農會主任、本社支局來訪、新任挨拶
▲關東州大連水組合會長 同上
▲末永藏學郵便局長 同上
▲朴新任載學師面長 五日海州から着任
▲宇野大郞地方專賣局長 七日から九日まで安風、昌寧、武安、禮山、高靈、宜寧面巡視
▲吉谷大郞米取理事長 五日釜山西鮮本府衛生課長 道立平壤醫院病棟落成式參列のため五日平壤へ
▲烏補榮博士(城大教授) 同上
▲田中黃海道衛生課長 同上
▲山內平北衛生課長 同上
▲中島越之助氏(京城圖書館長) 仁川圖書館五周年記念式參列のため五日朝平壤へ
▲關東南學務課長 五日朝京城から歸任
▲辻視學官 同上

〝内容改善〟で持久戰に入る
肝腎の昇格問題はお預け 紛糾續く大邱醫專

【大邱】既報、醫專の官立移管、附屬病院設置の痛烈な叫びをあげ一時強硬派までも生じて、生徒の總意の醫專の昇格を獲得さるべき事態とまで立つ至つてみたが、その後山根醫專校長と生徒間の懇談なき意思の交換が行はれ、山根校長から懇々として說かれたので同問題は解決の曙光に接したが、右は生徒間の所謂强硬意見の解決であり、内容改善の昇格問題は未だ解決されずに將來に持ち越され漸く持久戰へと入つたわけである
に行はれた、[illegible]最後の挨拶をなし[illegible]の悲痛なる訓示に今後[illegible]としての決意を新面に示しながら[illegible]の謎を殺つた

鎭海高女學藝會

【鎭海】高女では六日午前九時から學藝會及び保護者會開催

清津埠頭で電報取扱ひ

【清津】鐵道事務所では埠頭構内で公衆電報の取扱ひを開始することになり目下遞信局へ申請中であるが許可あり次第直ちに取扱開始の筈

賣上掻攫ひ

【金泉】京釜線軸尾驛前市場白石商店では市日の混雜中店の賣上金二百餘圓を僅かの間に持逃げされたが幸ひ巡廻中の金巡査がこれを發見直ちに犯人を逮捕した

沙里院邑副長

【沙里院】滿一年半の長きに亘り缺員のまゝ放任のかたちであつた沙里院邑副長に今回前郡守李龍徵氏が就任

激浪に漂ふ人なき漁船
咸南文川郡沖合で潛水器船員が發見

【咸興】二十七日午前九時頃文川郡明德面地洛味雀岬十町程の海上に日本式木造漁船一隻(長さ三十尺帆柱一本)が漂流してゐるのを方一隔潛水器船組の船員が發見、救助せんとしたが船には人影なく激浪のため虎島方面に流され見附不能になり放任して來た旨屆出た、右は數日前漁船一隻遭難し乘組員數名が行衛不明となつた稀事があるので或はその船ではないかとみられてゐる

八十聯隊除隊式
嚴かに行はる

【大邱】九日滿期除隊する八十聯隊の勇士二百數十名の除隊式は五日午前十時より同聯隊營庭で嚴か

盜み廻つて結構な暮し

【大邱】去る九年一月末大邱刑務所を出獄以來身分不相應な身裝で府内を徘徊する鳳山町生れ住所不定前科五犯李南秀(三七)の擧動に不審を持つた鳳山町派出所巡査がその行方搜査中、四日夜鳳山町小學校前を通りかゝつた李を發見、有無を云はさず本署に連行して取調べた結果、遂に恐れ入り去る十一月二十一日午後一時頃鳳山町一三七邊城銀行員李寅永氏方外五戶に侵入し洋服及び衣類時價百餘圓を竊取して大泉質屋に入質しその金で酒と女に浸つてゐたこと判明、餘罪多數の見込みで目下嚴重追究中

秋季大手合戰譜
日本棋院 (8)

二段 松浦勝治
先相先 初段 鈴木五良

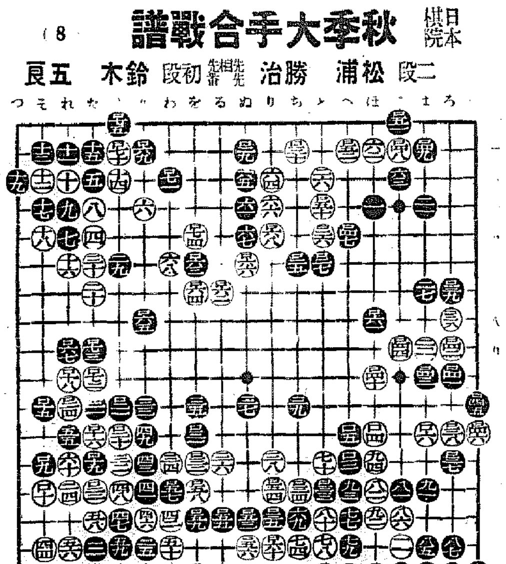

對局者の言葉

(黑) ロ四五の大失策をやつたために、ロ六一と噛ふ頭には必死なのです
(白) ロ六二で「よ九」に備へて居れば本當なのですが、黑ロ六四位に打たれていけないように思ひましたので…
然しロ六二は進み過ぎでした、(黑) ロ六五に石が來たので、ロ六四のコスミ位のものでせう・(黑) ロ六七のツケ筋が生じたので、こゝに手が付いては、少なくとも敗はないやうです
(白) ロ七十の出なども語らなかつた、黑ロ七一に次いでロ七五と下つて行く手がないのでは、その必要は認めなかつた
(白) ロ七二のノビなども疑問なのですが、こゝへ來てはこゝを出て戰つて見るより局面打開の道はないのです

評解 五段 關山利一

●黑ロ六一は殘されたる唯一の好點、次ぎの「へ十」のツケ筋を含む事はいふまでもあるまい
○白ロ六二のケイマは輕率至極である
此手でロ六四にコスむか、「よ九」にケイマしてゐたならば、猶勝敗は混沌を脱し得なかつたであらう
●黑ロ六三はロ六五を先きにする手順である、次ぎに白「よ九」の受けならば、黑ロ六四からツケて戰ふべきである
○白ロ六六のツケは敗著に近い、とにかく一先づ「よ九」に應援して黑ロ六七のツケ筋に備へねばならぬ
次ぎの黑「わ七」の切りに對しては、白「わ五」とノビてゐる「五一」のゲタと「わ八」の當てとを兩睨みに出來るので差支へない
●黑ロ六七のツケを打たれる手順になつては、白は遙かに敗北を現はしたのである
○白ロ六八の淵斷も黑ロ六九のワタリ筋があつては存外有力でなく白ロ七四でロ七五に下り切つても黑「わ五」のハネ位で活路は樂であるから、白の望みは殆んど絕たれたといつてよい

		(分)			
●ロ五三	ぬ十五	1	○ロ五四	り十四	2
●ロ五五	る十五	5	○ロ五六	ぬ十六	2
●ロ五七	わ十四		○ロ五八	を十四	
●ロ五九	を十五		○ロ六十	り十六	
●ロ六一	ほ八	6	○ロ六二	る七	5
●ロ六三	を六	17	○ロ六四	を七	
●ロ六五	か八	4	○ロ六六	ぬ六	21
●ロ六七	れ九	2	○ロ六八	り五	1
●ロ六九	か二	3	○ロ七十	よ二	40
●ロ七一	わ三	5	○ロ七二	た十	2
●ロ七三	た九	1	○ロ七四	を五	2
●ロ七五	よ一				

(一分以内は切捨)
○一〇八 劫トル ●一一一 同
○一一四 同 ●一一七 同
所要時間 (白)五時三十四分 (黑)五時三十七分
(黑遲刻四十七分加算)
(制限時間各八時間)

ホルモンクリームも色々です

クラブホルモンは肌の滋養劑

今大評判のクラブ美身クリームやクラブ乳液やクラブ白粉に配合されてゐる綜合ホルモンこそ化學上の眞のホルモンです。その主成分卵胞ホルモンは化學的に純粹結晶体として採集されたもので、從來の女性ホルモンよりいま一層効力が強く、吸收增進劑によつて皮膚から速かに吸收されて肌の滋養となります。
ですからクラブ美身クリーム(綜合ホルモン配合)や藥用クラブ美身クリーム(強度ホルモン配合)をお使ひになれば、皮膚細胞の新陳代謝を活潑にしアレを防ぎ、若い方の肌に一層みづ〳〵しい艶を增し、又中年の方の衰退した肌には彈力をとりかへし、血色を恢復して、皺やたるみのない美しい肌にします。

藥用クラブ美身クリームは……

強度綜合ホルモンを配合してゐますから、皺や弛緩を防ぐ効果が早くて著しいので大評判です。更に獨創的特許の照膽酵素をも配合してゐますから、獨特の美白漂精作用をもつてツバカスやニキビやシミなどを豫防し、色の白い美しい肌にします。特に奥様方におすゝめ致します。

クラブ美身クリーム 三〇セン・四〇セン
藥用クラブ美身クリーム 五〇セン・八〇セン 一円五〇セン

強度ホルモン・膵臟酵素配合

藥用 クラブ美身クリーム

B—271

朝鮮郵船定期出帆
(前六船客御斷り)

◎北鮮新潟直航
長白山丸(重屯三、五三八屯)(定員特等四名、並等二一名)
雄基八日 羅津九日 清津九日
新潟十三日 新潟二日 元山七日
興南六日 城津五日 清津三日
羅津十日 雄基二日
北鮮横濱直行 東京—阪神—關門 コース

北鮮東京行 羅津丸 日 雄基 日 清津 日 釜山—關門—神戸—名古屋—清水—横濱
新京丸 雄基日 清津十七日 元山二十日 關門—名古屋—清水—
○急行船 橫濱寄港
西鮮東京行 雄基丸 日 清津 日 元山 日 名古屋—清水—横濱
△江原丸 仁川三日 群山 日 木浦五日
△主基丸
新義州 日 鎭南浦一日 仁川三日 釜山—關門—宇品—
北鮮大阪行 神戸寄港
○陸軍運輸御用船
立神丸 雄基五日 淸津六日 元山八日 釜山—博多—關門—神戸寄港
北鮮大阪行
△佐賀丸 雄基五日 淸津六日 元山九日
西鮮大阪行 雄基丸 日 淸津 日 元山 日 釜山—博多—神戸寄港
○南部線
廣江丸 仁川元日 群山三日 木浦三日
○北部線 仁川 日 群山 日 木浦 日 博多直行—神戸寄港(群山寄港)
第七雲海丸 新義州 日 鎭南浦十日 仁川十二日
新義州 日 鎭南浦六日 仁川十五日 新舞鶴—舞鶴—宮津—境
慶安丸 敦賀行 延長
鹿兒島行 鎭江丸 仁川五日 群山六日 木浦七日 長崎寄港
○博多直行船 圓島丸 大連十日 仁川十二日
西鮮濟州行 平安丸 仁川 日 鎭南浦 日 釜山 日
北鮮上海・青島行 平安丸 清津 日 釜山 日
上海行 青島延長—群山寄港
長崎山丸 元山六日 淸津九日 雄基十日
大連行 會寧丸 仁川十日 鎭南浦十一日
圓島丸 仁川五日 鎭南浦七日
組江丸 仁川九日 鎭南浦 日
浦鹽行 長崎山丸
△乘船貨金低廉船中食事附
△右ノ外臨時臨船ヲ配船致シ船腹ノ潤澤ヲ計リ居リマス
日本郵船定期出帆
歐州行 諏訪丸 門司十二日 横濱十六日
香港行 龍田丸 神戸十二日 長崎十五日 横濱十日
濠州行 熱田丸 神戸十四日 長崎十八日 横濱二十一日

朝鮮郵船株式會社
京城府南大門通り五ノ一 代表電話(2)本局四一九五番
釜山支店 大橋通 代表電話長一三四番
元山支店 海岸町 代表電話長二三四番
仁川出張所 港町 電話長三五一番
北鮮出張所 清津府北星町 電話長一八番
京城代理店 朝鮮運送會社 電話本局(2)五一一一番
安東縣代理店 國際運輸支店
鎭南浦代理店 朝鮮商工會社
仁川代理店 朝鮮運送支店
群山代理店 群山海運會社
木浦代理店 朝鮮運送支店
釜山代理店 大池回漕部
元山代理店 朝鮮運送支店
城津代理店 朝鮮運送支店
清津代理店
雄基代理店 國際運輸支店
羅津代理店

大阪商船出帆 仁川

阪神行
十二月六日 第二滿州丸 群山寄港
十二月八日 天草丸 群山寄港
十二月十二日 第三大連丸 群山寄港
十二月十六日 泰仁丸 群山寄港
名古屋、京濱行
十二月八日 關東丸 鎭南浦行
内外各港行接續通シ貨物取扱致候
大阪商船株式會社仁川代理店
株式會社 慶田組
電話 四二番 二二番 一一番(出帆) 七一〇番 九八番 四番(入荷) 二二六番 (貨物) (現場)

京城日報
朝夕刊共八頁
朝刊

キング新年號

驚嘆の三大附錄

この大附錄
この小說陣
この名記事
流石はキング！

人氣爆發!!まるで奪ひ合!!

第一大附錄

現代作家不朽の名作！

短篇小說傑作集

一流作家の傑作中の大傑作合計二十二篇、約六百頁の大書籍!!

こんな面白い短篇小說集は今まで絕對になし

大正より昭和に至り、各作家が發表された數多い作品中、常時大好評を博し、作家が苦心の一篇とさるゝ名作ばかり、これぞ正に日本文壇の一大縮觀、これ丈でも優に雜誌代以上の値打。

◉現代小說 戀愛結婚制度…菊池寬
◉時代小說 女俠御屋お辰…村上浪六
◉現代小說 妻の心…中村武羅夫
◉股旅小說 心中火取蟲…子母澤寬
◉怪奇小說 人間椅子…江戸川亂步
◉時代小說 檜暗の杖…吉川英治
◉現代小說 □の花…加藤武雄
◉時代小說 □道…久米正雄
◉現代小說 殺人犯の公判…佐藤紅綠
◉時代小說 南蠻個眼鏡…前田曙山
◉現代小說 □巷の妻…吉屋信子
◉歷史小說 賴朝の死…眞山青果
◉探偵小說 □□…大下宇陀兒
◉時代小說 岡野金右衛門…小島政二郎
◉諧謔小說 □遊…佐々木邦
◉時代小說 御用貞吉獨り結び…本田美禪
◉探偵劇 二等寢臺車…中野實
◉股旅小說 關の彌太ッペ…長谷川伸
◉現代小說 號外五圓五十錢…川口松太郎
◉探偵小說 惡戲…甲賀三郎
◉時代小說 風流風土記…三上於菟吉
◉時代小說 桐十郎の船思案…白井喬二
◉口繪（極彩色優麗無比の八大名場面）

第二大附錄

最新大亞細亞地圖

新聞四頁分の大判精巧美術印刷！

問題の滿ソ國境、內蒙外蒙、支那、南洋、印度、一目瞭然！

東洋に於ける列强の軍備勢力一覽……もあり、東はカムチヤツカ、西は歐洲に及び、北は北氷洋、南は印度南洋諸島まで、精密詳細を極めた大亞細亞地圖！

これぞキングの誇り、大費用と半歲の苦心で始めて完成、世界に二つとない値打もの、興味と知識の無盡藏！

第三大附錄

竹内栖鳳
横山大觀
川合玉堂

名畫 松竹梅三幅對

帝室技藝員川合玉堂畫伯　帝室技藝員横山大觀畫伯　帝室技藝員竹内栖鳳畫伯

國寶的の名畫そっくりの複製、掛軸用三枚一組（原畫の値打數萬圓）

◎竹（川合玉堂畫伯筆）◎松（横山大觀畫伯筆）◎梅（竹内栖鳳畫伯筆）

見るからに爽麗たゞよひ、氣澄み、心高まるをおぼゆる大傑作。キングが現代應用の技術を傾倒した大苦心の複製。三畫伯も所藏者もびつくりした出來榮、表装すれば立派な新春用掛軸が出來ます。當代日本畫壇の三傑といはれる三畫伯が、かくも意氣を合せ、熱血を注がれた三幅對は天下これ唯一つです。

壯烈！大平溝の五勇士

僅か二十二名の皇軍尖兵小隊が、五百の匪賊に向って敢然激戰討伐、遂に五勇士戰死せる壯絶無比の物語。滿洲派遣軍大奮戰の實況、彷彿眼前に浮び來て只々感激！

熱血躍る二大試合

▲東西花形 柔道決死の肉彈戰
▲青年棋士 盤上火を吐く大熱戰

岡本、金光兩氏決死の大試合なるが如し、工藤七段と蘊蓄の棋聖木谷、高橋兩氏決死の一騎打、甲賀三郎氏苦心の熱評胸を打つ

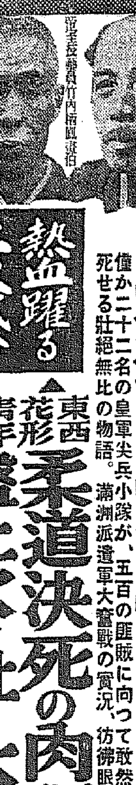

笑の爆彈!!

漫才漫談洒落滑稽くらべ

▲田圃に落ちた空兵…▲委圖…▲オリンピック問答…▲さつまいも…▲アベック漫談…▲深川眼鏡必勝法…▲三發目…▲現金行進曲…▲名刺珍談…等 漫才漫談の人氣花形十四家の特ダネ比べて大評判！

▲口繪特輯 同窓出世かゞみ（珍らしい寫眞と感激の文章）

▲口繪特輯 昭和新いろはかるた（ピンと胸に來る名句とパッと魂を打つ名繪。キング獨特の面白い色刷口繪）

教育總監杉山大將出世物語

非常時大陸軍の大立者、杉山將軍がチビといはれた少年時代から今日迄、立身成功の活模範！

現代日本の三人物（ダイヤモンド社長 石山賢吉）

將棋界の名人木村義雄、劇壇の名人尾上菊五郎、財界の名人鄉誠之助男爵、三人三樣の美點長所を見るまゝ思ひのまゝに語る石山氏獨特の人物評。トテモ興味深い中に三名人の眞面目が躍り、非常に得るところがある。評判の名篇。

大奮發七十錢（送料十三錢）

この外名記事口繪數十、大懸賞もあり。大急ぎ實物を御覧下さい

東京小石川 大日本雄辯會講談社

小說欄の大壯觀

面白い〳〵 どれも最高潮!! どれも大傑作!! 面白い〳〵!!

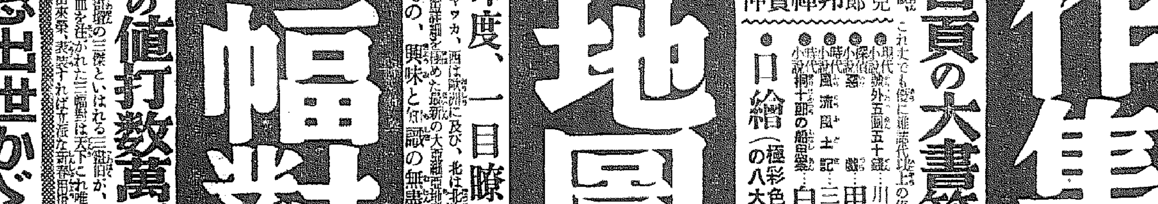

俠艶小說	江戸五人男	子母澤寬
戀愛小說	現代の英雄	菊池寬
時代小說	乳房祭	小島政二郎
戀愛悲劇	薔薇競技	細田民樹
怪奇探偵	大暗室	江戸川亂步
捕物講談	武田菱捕物帳	神田越山
大悲劇！	光の漣	久米正雄
俠勇小說	子育て文七	川口松太郎
滑稽小說	青春オリムピック	中野實
淚の小說	呼子鳥	加藤武雄
戀愛小說	曉は遠けれど	竹田敏彥
股旅小說	首貸ひ道中	山崎公夫
俠客講談	佐原の喜三郎	清草舍英重
落語	戸籍調べ	柳家金語樓
武勇小說	無邊と瓢吉槍	白井喬二
競馬秘話	八百長崩れ	戸川貞雄
股旅小說	仁義一すぢ道	陸直次郎
純情小說	次田の戀愛	淺原六朗
快俠小說	忠治破れ旅笠	明石鐵也
漫畫小說	朗らか三銃士	子郎 つね平 合作

日本一の傑作漫畫欄

（色刷漫畫大レヴュー館あり、漫畫天國あり、川柳漫畫あり、面白い〳〵奇想天外の大傑作揃。）

▲映畫スター掘出し物語（ファン大喜びの大秘話澤山）
▲近代の名力士を語る（立行司木村庄之助氏の公開）
▲大感動美談 女工の一念（熱淚迸る！安倍季雄氏發表）
▲愉快の王國キング娛樂園（家庭娛樂滿載十六頁の特輯）

漁業條約の未調印に
樞府遺憾の意を表す
日支外交に就ても不滿

【東京電話】樞密院方面では最近の外交問題に重大關心を拂ひ、殊に日蘇漁業條約の遷延問題については先きに政府當局は日獨防共協定上程の樞府本會議で諮詢者顧問官の質問に對して

ソヴエート側の漁業條約調印遷延理由は國内手續未了によるもので必ず調印すべきものと信ずる旨の報告をなしてゐるにも拘らず未だ調印を見ざるのみならず、目下の形勢では現行條約の有效期間たる來年内にも調印の見込みがたゝないやうであるが、樞密顧問官の

諮詢を經たる條約が調印不能に陷つたのは、これが相手國が革命その他により事情が著しく變化した場合には兎に角、今回の如きことは未だ曾つてその例を見ざるもので、縱令その原因がソヴエート側の不信にあるとはいへ我が外務當局の責任も亦重大であるとして遺憾の意を表し、更に日支外交についても少からず不滿を抱いてゐる日支交渉の經過について若し外務省當局が積極的に報告せぬ場合は樞府側より要求すべしとの意見も行はれてゐる

各省の提出法律案
改正法案その他
朝鮮事業公債法中

拓務省

【東京電話】拓務省關係の來議會提出法律案は左の如くであるが、外地特別會計の要求豫算が未決定のため議會提出までには尚ほ若干の變更は免れ難い

一、朝鮮總督府事業公債法中改正法律案

朝鮮に於ける鐵道網整備のため私鐵買收に當てるもので京南線、慶北線、黄海線、金剛山線及山線道らの中から選定されるものである

一、朝鮮總督府鐵道用品特別會計法中改正法律案

現在の鐵道の交通量増大に資するをその目的とし京釜線の複線計畫等が含まれてゐる

一、樺太特別市制實施に要する法律案

豐原町に市制を施行するもの

一、中南米移民助成株式會社（假稱）設立に關する法律案南米移民の助成機關として既存してゐる海外移民協會聯合會を改組強化して、半官半民の移民助成會社を設置せんとするもの

一、樺太鐵道買收に關する法律案

面の際根本を懸念した結果提出見合せとなつたことは、今後に於ける財政政策遂行が如何に困難であるかを豫想せしめてゐる、即ち目下大藏省に於て研究中の主なる法律案は左の如くである

大藏省

豫算關係のみでも
七十件餘り
議會通過に萬全の準備

【東京電話】馬場藏相は廣田内閣の重要政策として之が議會通過のための萬全の準備を講じてゐるが馬場藏相は所謂準戰時財政に即應すべく提出を豫想されてゐる法案の數は豫算關係のみでも七十件餘りに達しつゝあつた金融制度法案が金融界方面の際根本を懸念した

主計局

一、歳入補塡國債公債
滿洲事件費公債などの公債發行に關する法律案

一、鐵道、通信、外地各特別會計から一般會計へ繰入れに關する法律案

主税局

一、所得税法その他各種現行税法改正に關する法律案

一、財産税、取引税（賣上税）有價證券移轉税、揮發油税などの新税創設に關する法律案

一、關税改正に關する法律案（關税々率改正、奢侈關税廢止、複關税制度制定等）

一、輸出統制税、貿易統計税創設に關する法律案

理財局

一、日銀金買入れに伴ふ政府借入金限度擴張に關する法律案

一、預金部貸付金の償還延期に關する法律案

銀行局

一、勸業銀行法改正に關する法律案

一、農工銀行法改正に關する法律案

一、不動産融資及損失補償法改正に關する法律案

一、商工金庫法案

一、恩給金庫法案

一、農村負債整理のため資金誘致に關する法律案

一、抵當證券法改正に關する法律案

一、利息制限法改正に關する法律案

一、台灣銀行法改正に關する法律案

預金部

預金利下げに依る預金部特別會計懷給金の一般會計繰入に關する法律案

專賣局

アルコール專賣法に關する法律案

内務省

大體決定せるもの

【東京電話】内務省では目下所管法律案の審議を急いでゐるが、今日迄に大體決定を見たものは左の如くである

▲地方税制改革に伴ふもの

一、地方税制の制定

右は現行法が制定されゝば從來の地方税に關する法律並に地方税制限に關する法律は廢止の豫定である

一、地方財政調整法の制定

一、地方財政調整交付金特別會計法の制定

一、府縣制、市制町村制など地方制度の改正案

一、北海道地方費法の改正案

一、同水利組合法の改正案

一、土地調整法の改正案

▲社會立法と保健關係

一、母子扶助法の制定

一、國民健康保險法の制定

一、調停法の制定（未定）

一、軍事保護法の改正案

一、保健所設置に關する法律の制定

一、結核豫防法の改正案

一、東京都制案の制定

一、衆議院議員選擧法の改正案

國防關係法案を陸軍が支持

【東京電話】陸軍の來議會提出法案は目下各局部に於て研究中で未だ決定の運びに至つてゐないが、

（前略）に適した模樣である

朝鮮神宮・明年の獻詠歌

朝鮮神宮明年の獻詠歌兼題は左の如く月割決定をみた

一月盃▲二月竹▲三月霞▲四月柳▲五月琴▲六月橘▲七月螢▲八月泉▲九月萩▲十月鶴▲十一月風▲十二月松

獻詠者の心得

受付は毎月十五日まで但し十月に限り十月一日まで◇一獻詠歌は毎月十七日例祭に奉奠し十月十七日神前に奉奠し熟覽の上、明治節當日還獻の正式披講を行ふ◇一人一首、紙式は美濃紙竪詠草とす◇獻詠歌集は毎年印刷して玉串料金一圓以上の奉納者に贈呈される

國防に重大關係のある遞信省の電力統制法案、航空工業統制法、商工省の液体燃料關係法案、重要工業統制法案、農林省の民力涵養産業關係法案、内務省、文部省等の國民保健增進に關係ある法案大藏省の國民負擔均衡その他の關係法案等についてはこれを支持し、積極的にその實現に協力する態度を以つて臨む外陸軍關係ある總動員統制保護法等關係法案についても極力その實現を期してゐる

政府は貴革に熱意を有せず
貴族院方面の非難

【東京電話】貴族院制度調査會は去月十三日第一回總會を開催したのみで總て未決定の有様であるが右につき貴族院火曜會初め貴族院改革に熱意を有する會派では政府は貴革に對し頗る熱意を缺いでゐる、調査會を開いたゞけで放任しておくが如きは無責任振りも甚だしい貴革問題は元來政府の發意によるものなら宜しく角、貴族院一致の要望である以上速かに調査會を開き具體案の作成に着手すべきであるとし政府の態度を非難してゐるので、近く何等かの方法により政府の注意を促す意向である

金塊密輸の容疑者
十八名けふ送局
石福、德力事件一段落

石福、德力らの金塊密輸事件に關し京畿の兩地に於て一齊手入れをなし容疑者十八名を檢擧、嚴重取調べを行つてゐたが、取調べも六日夜で一段落したので愈よけふ七日一件書類と共に京城地方法院檢事局に送局されることになつた

青島紡績の不良職工は解雇
總數一千名に及ぶ

【青島六日同盟】四方町に於る邦人各紡績會社は、不良職工と目される者全部に對して五日附を以つて解雇通告を發したが總數一千名に達した模樣である

強盜犯人の高玉鳳
本署で犯行を自白
奉天から押送・鍾路署へ收容

夕刊既報、五日午後所轄京城鍾路署の手で見事逮捕された『樓上町宵の強盜犯人』高玉鳳（二四）は六日午後二時四十分京城驛着急行〃のぞみ〃で同署鈴木刑事部長、金刑事が押送して來たので本署で取調べを行つた結果、遂に犯行一切を自白した

犯行後逃走した鮮やかな足どり
當局搜査の裏を掻いてゐた

犯人高玉鳳は犯行を決意すると同時に、既報の如く六年前、十八歳の時京城鍾路署の給仕を勤めてゐた經驗があり當局搜査網の裏を掻くべく、犯行當日は自宅新孔德町から西側を知つてゐた被害者樓上町四五金慶泰氏方へ同日朝訪れて犯行のプランを樹て、午後六時四十分これを悠々と實行したもので

逃走 すると直ぐ非常線が張られ一足先に全く方向違ひの西四軒町某質店へオーバー、時計を預けて逃げた一方自宅では慈じて愛妻氏『こ』に宛て『姙娠五ケ月のお前を殘して行くことは斷腸の思ひであるがこれもやむを得ぬ、五年程行つて來るから辛抱してくれ、五年後は必ず錦に名譽の勳章をさげて飛

時計を廿五圓で入質、素知らぬ顏をして歸宅、自宅では悠々と構へて翌日の新聞に目を通して當局の搜査方針に注意してゐたが、廿五日頃危險が迫ることを感

行機で歸るから待つてゝくれ』と書置きを殘して一足飛びに奉天へ逃げ奉天商埠地緯路一九山路洗街所にゐる友人金永昌君を訪れて身の振り方を賴んだが同店には職くロがなかつた、いろいろ走り廻つた揚句、去る廿九日から同地商埠地市場町緯路二一所に漸く就職が出來たので何喰はぬ顏をしてゐたのだが、炯眼な當局の搜査網に遂に捕された鈴木金兩刑事に逮捕されたものである

食刀 は南大門通の刃物店で買求めたもので何れも犯行當日の朝買求めてゐた一切を自白した、同署では二、三日休養せしめ興行の裏をぬるのを待つて改めて取調べを行ふことになつた

協力のお蔭だ
松岡署長の話

捕つてよかつたよ、これは全く犯行に用ひた

伊藤司法主任語る

刑事諸君が一致協力して働いてくれたから捕つたものです、でもこれは自分達の少さな責任を果しただけで、心を締めてはなりません、益々緊張して、愈末警察の重責に耐へねばならぬと思つてゐます

全刑事がよく協力して働いてくれたおかげだ、然しただ責任を果したまでだからこれから先員は更に引き締めて行かねばならぬと思ふと語り合ひ、さすがに喜びの色は隱せなかつた

松岡署長以下全署員の努力
檢擧の喜びは一しほ

鍾路署では事件發生以來逮捕まで十五日間、これに要した搜査費用は約一千圓に達してゐる、松岡署長の如きは風邪に惱まされながらも和服に着替へて十五日間、毎日欠かさず出署して伊藤司法主任と共に刑事隊を督勵してゐたたど各署員は涙ぐましい努力を續けてゐたので凱歌を揚げた喜びはまた一しほである

三年ぶりで早大優勝す
明大は後半振はなかつた
リーグ戰掉尾の大試合

關東大學ラグビー

【東京電話】今年の掉尾スポーツ待望の關東大學ラグビー早明戰、明治對早稻田の試合は六日午後二時半から神宮競技場で際谷（主）太田、都志（線）三氏審判、早大の先蹴で開始

早大35（18 17 ― 6 6）12明大

鑑賞をかけた一戰であるだけに折柄の小春日和に惠まれて觀衆はメーンスタンドにつめかけて四萬を數へ、今シーズン最後の試合として隨一の盛況を示した、兩軍コンデイシヨンは上乘だ、兩軍物凄い闘志の裡に火蓋が切られた

早大					明大
山地	本木				山西
山本	木越				太田
松田	鹽川	FW			加藤
池田	伊東				笠原
伊池	田(林)	HB			新木
池田	野	TB			川崎
川崎	山中	FB			野瀬

前半 七分早大は明大陣左中間四十ヤードルーズから林拔いてTBパス右鈴木、川越、山野邊に渡つて山野邊中央に廻り込んでトライ（早3明0）▲九分明大は早大陣の左中間卅ヤード罰蹴を得て野崎ゴール成る（早3明3）▲十分、明大は早大陣ゴール前で罰蹴を得、野崎ゴール成り形勢逆轉（早3明6）▲十六分、早大は明大陣中央卅五ヤードで罰蹴井川ゴール成つて同點（早6明6）▲十九分早大自陣の中央卅五ヤードゴールで明大陣から堀川にTBパス、川越に渡し、鈴木拾つて川越にパス、川越走五十ヤード・ポスト下にトライ、井川ゴール（早11明6）▲廿五分早大明陣左中間卅五ヤードで罰蹴、井川ゴール（早14明6）▲卅九分明大自陣右タツチ側十ヤードから木下オープンに廻らんとしてインゴールにタッチを失し、轉々するボールを早大山野邊すかさず飛込んで押へる（早17明6）

後半 四分、早大は明大陣卅ヤードで再度明大陣から堀川へのパス失するを川越拾つてそのまゝ中央へトライ（早22明6）▲十六分、池田ゴール、早大は明大陣右十五ヤードのルーズから伊勝スクラムサイドを拔けて林パス、林中央へトライ、井川ゴール（早27明6）▲廿一分、明大は早大陣の右中間廿五ヤード罰蹴を得て野崎ゴール（早27明9）▲廿四分早大は明大陣右中間十五ヤードルーズから川越拔けて鈴木、池田（林）に渡り池田左隅にトライ（早30明9）▲卅分、明大大岡突進し早大陣左中間十五ヤードルーズから木下スクラムサイドを拔けて堀川に渡し、堀川中央へトライ（早30明12）▲卅九分、早大は明大陣左中間廿ヤードルーズから明大バンドするを林拾つて池田（林）に渡し、池田左隅にトラ イ井川ゴール（早35明12）かくて早大は三年振りで關東大學の覇權を獲得した、試合終了後高木會長から優勝杯を米雅早大首將に授與された

機關車崖下に墜落し
四十餘名が重輕傷
山形縣で雪中の椿事

【山形電話】六日午前六時五十分頃山形縣面白山トンネル工事の人夫百二名を乘せて山寺驛を總出した客車二輛に機關車を聯結した列車がトンネル入口二百キロの假設停留所に入らんとした際、後押し機關車のブレーキが積雪のためスリツプして前進を續けたため、前部機關車はあつといふ間に卅米の崖下に墜落、後部の客車一輛は客車も顛倒しにになり、乘込中の四十餘名は何れも重輕傷を負ふた

園公と青たん
或日の坐漁莊

【東京電話】興津坐漁莊の冬は南を受けて暖かい、小春日和の或る日、かゝりつけの醫師が陶あん公の診察をすませて『たんが出るやうでございますか』とたづねる『イヤ、たんはあまり出ません、もつとも青たんが出ると役でも上等の方ですね』と老公の洒落、この聰明な元老は花札の役のことまでご承知なのである――カットは西園寺公――

皇帝の御退位に
ロザミア卿反對

【ロンドン五日同盟】イギリス新聞界の大立物ロザミア卿は五日イブニングニユース紙の紙上に英帝御結婚に對する所見を開陳、週末を利用し現在に於ける最も偉大なるイギリス人を王位から追ひ出そうとする陰謀に斷乎反對の言明

朝日の『鵬號』
盤谷に安着す
東京から卅七時間餘

【バンコツク六日同盟】朝日の訪暹機鵬號は六日午後三時四十八分（日本時間六日午後五時四十八分）バンコツクに安着した、五日午前四時四十三分東京出發以來の所要時間卅七時間●分である

人

◇安田忠北警察部長　五日入城本町ホテル

◇山祀忠南警察部長　六日入城朝鮮ホテル

◇吉見咸南警察部長　同上

◇萩原鐵道局旅客課長　六日夜佳木斯へ

◇木下曾禰旅行第二課長　六日『のぞみ』で平壤へ

◇井坂平南警察部長　六日入城備前屋

◇高橋城大敎授　六日平壤より歸城

◇西龜本府衛生課長　同上

◇兒島咸北知事　七日朝入城朝鮮ホテル

けふの天氣

晴

新記録
三寒に入る
零下九度二分

◇……五日から三寒入り、京城は最低零下七度六分を示したが、六日は更に氣溫降下、午前六時現在最低零下九度二分といふ今年になつてからの寒さの新記録を出した

◇……それでも正午は暖かくなり零下二度三分だつたが午後六時には朝方と同じ零下九度二分となり夜に入ると共に一層寒氣を增していつた

◇……京城測候所の話では――ぢよ三寒です、七日は晴ですが寒くなるでせう、氣壓の配置は本格的嚴冬となりました、氣溫急降への御用意を願ひます……

荷物ぐるみ自轉車乘逃げ
すぐ捕はる

六日午後三時ごろ京城鍾路四ノ四二二滿洲外交員韓國寄氏（七）が鍾路二ノ三三番地先に洋服類を滿載んだ自轉車を置いて一寸用達しをしたが、何者かに洋服ぐるみ盜まれた、鍾路署で搜査の結果、間もなく京城青葉町以下不詳李周五（二〇）が安國町方面へ乘り逃げするところを發見、逮捕した

關西の試合は
1-6 京大勝つ
對同大戰

【花園電話】同志社大對京都帝大のラグビー戰は今シーズンの全關西ナンバーワンを決定する試合だけに異常な興味を惹いた、試合は閣所（主）楔選、柳（線）三氏審判、京大のキツクオフで開始、前半は同點に終つたが、後半一ゴール京大リードして勝利を收切り十一對六で京大遂に勝つ、反則双方十二

京大11（8 3 ― 3 3）6同大

特許 意匠、商標、實用新案、出願、審判代理　辨理士 清水治　東京四谷鹽町一ノ十七　電話四谷五〇二〇

競賣廣告

京城府黄金町一丁目一番地所在　京城府明治町ニ於テ競賣スル物件左ノ通リ　時　昭和十一年十二月十日午前十時ヨリ　一、洋服類其他　以上　京城府…　辯護士 盧 貼 敎 宏

皮膚科花柳病性病科　泌尿科婦人科肛門科
阿部清楊院
南米倉町エビス湯前角　血液尿檢査毎日應需

和昭十年六月改正の最新地圖發賣
朝鮮地圖販賣元は（型録進呈）
京城長谷川町　小林又七朝鮮地圖部
振替京城三八〇〇番(2)電話本局五〇一三番

京城府旭町二丁目八番地
瀨戸醫院
外科　皮膚科　瀨戸潔
電話本局(2)二四九八番

花柳病専門
本町警察署西通り　和田醫院
電話本局二三〇六

齒科一般及レントゲン科
クロダ齒科
京城本町一旭ビル二階

御進物には　明治の菓子

明治製菓株式會社

花柳病　皮膚科・泌尿科
植木醫院
京城永樂町二丁目大通り　本町署前下電本六三七七

京日案内

五號活字十五字詰一回五行一圓五十錢掲載名は一回に限り五十錢增料金は前納の事但昭和十二月一日より廣告に限り特に一割引にて掲載す

電話 賣買、賣買、金融　丁子屋前　明治町入口　電本三三三〇番　柳商會

恩給 擔保貸付　京城元町一ノ一三〇　電龍一一三三八番　千葉商會

犬猫 其他一般家畜疾病の治療に犬猫病院（ヂステンペー）狂犬病豫防注射の需めに應ず　櫻井町二ノ九六　電本五二四四番　佐藤家畜病院

パーマ パーマネント機高級技術優秀料金割引　本町明治屋横入　中島美容院　電本五六一九番　ワタナベ美容院

恩給 利子低下す借り替へ有利契約實行を勸む都合により詳細回答す　京城府新町三四一番地（櫻ケ丘）電本二二二六三番　合資會社西村商會

恩給 擔保期間中利子低下の上便宜立替致します　京城吉野町一ノ九一（電本六九一一番）公債々券商品　江州屋本店

賣家 龍山高等學校前新築二階建二棟三月住文房具店もあり希望者は青葉町一ノ一三八宮本へ御照會下さい　電話龍山一四三六

男子 店員募集年齡十五歳より十九歳まで毎日午後二時より五時迄の間御持參來店の事　本町二丁目　明治製菓賣店

看護 婦見習入用内科小兒科經驗あるもの來談又は履歷書送れ　仁川府山手町三ノ五　岩井病院

探犬 獵犬雌四歳名稱マック特徴特に毛短頭黄褐色前白黒斑長二尺尾短十二月二日行方不明居所を通知して下されば謝禮す　寶町一九七ノ九　劉喆烈

女中 自川溫泉で希望者は千門食堂へ　京電本社内　電本(2)二三〇二番

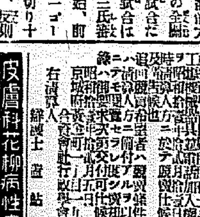

名産 扇印 リンゴ

贈答用として最適の品

産地より直送につき送つて安心が出來る

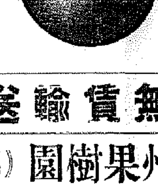

内地何處でも御届けしての値段　正三貫箱 四、一〇〇　正四貫箱 四、九〇〇　乞至急御申込

内地無賃輸送開始

合資會社 黄州果樹園（穗坂農場）

申込所

京城 京城驛前 扇印出張所 電本五三二七番
京城 食糧品會社
京城 木浦青物市場
群山 藤戸支店
江景 藤戸本店
裡里 山野商店
大田 中村德商店
鳥致院 中野大五郎商店
新義州 日滿物産會社
羅南 西村食料品店
江界 日滿物產會社
羅津 〃
雄基 〃
圖們 〃
牡丹江 〃

岡田乾電池
商工省指定工場
岡田電氣商會
所在地 東京南品川三丁目 電話高輪(44)0285・1040番 0021番
第一工場 東京南品川三丁目
第二工場 東京東品川五丁目 電話高輪(44)1080番
滿洲配給所 奉天浪速通り 電話奉天6667番

東京火災
火災 海上 運送 傷害 信用 保險 盜難 硝子 森林 自動車

鍾路通の歳末景氣

—年の暮れの商戰に各店とも必死の奮闘ぶり……日一日と忙がしくなつてゆく—寫眞は鍾路通二丁目所見—

押し迫つた歳末景氣！あわたゞしい師走の街のざわめきは京城鍾路街に年一年と繁しくなつて來た舊正より新正へとなつて來たのだ、今年もあと殘る日は僅か

大阪のピストル强盗 遂に天王寺で逮捕

懐中の拳銃を發射したが 三警官が組み敷く

【大阪電話】去る三日大阪旭區永田町五二番地先の田圃の中で円谷タクシー運轉手森本之助(二)を射殺、逃走しあわたゞしい歳末に戰慄の渦を捲き起したピストル强盗犯人、釜山府土城町陸軍豫備役歩兵少尉吉中昌男(三)の行方については大阪府警察部から全國に手配して搜査中のところ六日天王寺署員の手に逮捕された

六日午後零時卅五分ごろ天王寺署池田、阪本兩刑事が天王寺區小宮町五〇番地さきB・Kの天王寺放送所東へ入る大阪外國語學校前附近を巡邏中、かはうその毛皮の二重マントの下に背廣を着た擧動不審の男を發見、その人相が手配中の吉中昌男に酷似してゐるので、直ちに躍りかゝつて取押へ訊問せんとしたところ、件の男は懐中から拳銃を取出し轟然一發ぶつ放した、物音に附近巡回中の[illegible]も駈けつけ三警官が折重つて組み敷き逮捕、天王寺署に連行した

申譯がない 昌男の次兄語る

【釜山電話】兇惡なピストル强盗吉中昌男逮捕の報を聽して同人の家、釜山土城町一の丸福屋食料品店を訪へば、次兄[illegible]氏は「途に捕まりましたか、色々皆樣に御迷惑をかけましてほんとうに申譯ありません、肉親の口から申すのもおかしいことですが昌男は本當におとなしいですのに……何とも世間に對して顔向けが出來ません、しかし早く捕まりまして、これで申譯もたつたやうに思ひます」と語つた

綏遠戰事 怪觀察談

義捐金は預金 意氣軒昂たり

傅氏の大ほらを羅氏語る

【東京電話】綏遠に於ける內蒙軍と支那中央軍との衝突はいまや兩國の注目を惹くまでに緊張してゐるが、最近支那新聞紙上に南京中央大學校長羅家倫氏談として發表された現地視察談は、隨分人を馬鹿にした內容をもつてゐるので、御參考迄に一應御紹介に及んでおく

羅家倫氏云ふ……

私は十一月四日、蒙古軍が侵襲を開始したときにも現地に居合はせて、彼我交戰の狀態を親しく見聞したが、該地は民衆も將兵も共に自信に滿ち、敵愾心に燃えてゐることは想像以上で、この分ならと安心した……また傅作義氏とも會つたが、同氏は閻軍削減は中央軍を煩はすまでもなく、山綏兩軍の力だけで充分であると意氣軒昂たるものがあり、全國各地から集つて來る義捐金なども今は必要がないので、將來戰爭が大規模化するまでは銀行へ預金してゐると云つてゐた、自信のほどが窺はれる

鐵道建設計畫及び 私鐵買收その他

十七日頃の鐵道會議に諮問

【東京電話】鐵道省では來議會に提出すべき鐵道建設計畫、私鐵買收その他につき諸般の準備を進めてゐたが、來る十七日頃鐵道會議を召集して諮問することゝなつた、右諮問案は七日の省議に附議し最終的決定を見る筈であるが、現內閣の庶政一新國策の遂行を反映し國有鐵道としても相當思ひ切つた積極政策を示してゐる、その內容は左の通りである

一、地方鐵道の買收 建設工事の進捗に伴ふ端那鐵道信濃鐵道の買收は當然なる運輸連絡上の理由による、藝備、北九州兩鐵道の買收は大英斷で床次鐵相以來の大掛りのものとされ、これに要する交付公債の發行額は大正九年同十年の好景氣時代に見られた千五百萬圓臺への復活を示してゐる

一、鐵道建設線の新規追加 全買收四千萬圓を以つて新たに十線內外を追加計上するもので、之に伴ふ鐵道敷設法の別表を改正する、而して本年度に於ては內田前鐵相の二十路線工事費八千萬圓計畫が特別議會の承認を得た直後なるため、十二年度に更に新線追加をなすことは困難とされてゐるので、前田鐵相の建設改良兩全主義に基く積極政策によつて産業上國防上の要望に應じたものである

一、省營自動車豫定路線の改訂 省營自動車は民營自動車との對立及び道路分擔金問題の解決が遅延したため昭和七年度改良豫定路線を筆頭に同八年度線九年度線に亘り合計十五線五百四十一キロ（投資豫算三百萬圓）が未だ改良の見込み立たず省營バス計畫改訂の必要を生じ今回これらの豫定線よりその半數を削除し新路線を新たに追加せんとするものにて豫算關係は何等變化なく、十一年度以降の鐵道事業となつてゐる、新規十九路線を合計十二年度二百五十萬圓十三年度自二十萬圓の豫定の外新規豫算よりは計上されてゐない、なほ道路分擔金についても過般鐵道、內務兩省間に回答協定成立をみてゐるので、今後の事業遂行は相當進捗をなすものと當局では樂觀してゐるが、過去の不成績振りは當然議會に於て議論の對象たることは免れないとされてゐる

當代一流 爭覇血戰譜 (26)

……（奥野氏一回勝二人目）……

平手　先　△四段　松下力　▲四段　奥野基芳

第一局 圖は—四八銀迄の局面

▲二六歩 ▽八四歩 ▲二五歩 ▽八五歩 ▲七八金 ▽三二金 ▲二四歩 ▽同歩 ▲同飛 ▽二三歩打 ● ▲二八飛 ▽六二銀 ● ▲四八銀 ▽四一玉 ▲六九玉 ▽五四歩 ▲五六歩 ▽八六歩 ▲同歩 ▽同飛

持時間各九時間　消費時間 ▽四時間十分 ▲[illegible]

「持駒」▲奥野氏 ナシ

「持駒」△松下氏 歩

棋品、こくの發生は 緩急自在の內輪の手から

觀戰記 記者 双方、松下、奥野兩四段は最近、常に好ましい成績を示してゐる、殊に奥野四段の活躍は目覺しく、師匠小泉兼吉七段も輝しくも誇らしいものがあらう、十五六段門下の秀才松下四段は二度目の出場、今回は再合戰、敗けられない將棋である、殊に現局は先番、手順は先手—面目にかけても敗けられまい、さらに宇に滿へる必勝の氣慨は戰前既に敵を呑むの趨勢！

◇

さらに今敵味方運命待守されて來た相懸りの布陣を張り正々の陣に從つた。實力の相違を自覺してゐるといふことを自覺したなら些かの無理も利かないのだ

その間一分の妥協もない

しかし、定跡將棋の極度に發達してゐる今日では通常の形式を脫却し、謂ゆる自己の理想形に組まうとする、と云つても過言でないだらう

局面に現はれた駒の行動は殆んど同じである、だが流石に、その底を流れてゐる氣持ちは違ふやうに觀察される

——二四歩突きは四八銀と上る手順もありますが、先手ですから策動したくありませんでした

松下四段、威儀を正して相懸り戰第一公式、とでも云ひたい堂々たる戰法を堅持してゐる（双面子）

講評 金易二郎

松下君が二六歩と突き出した手は結果的に見て、單に敵の旋律を見ようとする一つの理由と見えるやうに依つては策動作戰とも取られるものである

尚、浮飛車の攻勢的戰法を試みつゝ敍述自在の二八飛の下段飛車を用ひたのに新研究の一つであらう

兎角序盤に於いては指し過ぎて面白からず、指し遅れてまた宜しからず、敍述自在に應じられるやう手綱を引き締めてかゝることが平手戰序盤の秘傳である

將棋の品とかこくとか言ふものは、目に見へないかうした內輪の手から發生してゆくものである

優秀馬集る 【東京電話】[illegible]併せて馬の利用を增進せしめ、有能役馬の充實を圖り、以つて國防の强化並に產業の進展に寄與せんとする目的から共同主催のもとに[illegible]

故里の農村に 最後の財を寄附

遺書から明るみへ

練兵場裏松林の怪死體事件

他殺か、自殺かと世間を騒がせた龍山練兵場裏松林中の怪死體も龍山署の苦心搜査の結果レプラ故の厭世自殺と判明したが、病者の血肉を蝕はまれながらも死ぬ間際まで郷里の農村振興のために盡すことを忘れなかつた美しい心構へが判り、去る二日から全國のラヂオファンを泣かせた連續放送の慶州駱駝江物語る「ひとりしづか」よりも更に痛ましい哀話として取調べに當つた龍山署の係官を泣かせてゐる

◇

彼の郷里は全北淳昌郡錦山里、父親李根文さんは土地でも相當な地主、彼林錫(三)は三男として兄玉球と果園の仕事を助けてゐたが、彼が恐しい癩病患者の宣告を受けたのは五年前で、既に全南光州の鎭玉任といふ花嫁さんを迎へた後であつた

彼は悩みつゞけた、家の人達も今は自分達の村が全北唯一の模範部落として指定されてゐるので、この村から癩病患者を出したといふことになつては村中の人に對して申譯けないと誰にも語らなかつた、煩悩の數年種々療養の法もとり昨年九月には全南麗水郡栗村の癩病療養園の人となつた

◇

去る十一月十一日療養園を出所したが、もとより人間の體には戻れなかつた、疾患は既に外部に表れるやうになつてゐた、若し村の人に知られては——彼はわが身を總ての人々の血につながる縁しと斷ち切らうと決意した、妻や家人にもそれとなく別れを告げて十一月十二日京城へ療養に行くと告げたまゝ家出した市內見物の後二十四日夜練兵場裏の松林を死場所に選んだものである

その前日、京城通義町郵便所に託して小遣ひ錢五十圓を『農村振興のために役に立てば使つて呉れ』と遺書を添へ兄に宛て送つてゐた

美味滋養 強壯飲料

蜂ブドー酒

御歳暮は健康と福運を贈る

レッテル二枚で

應募者へ洩れなく最新家庭常識辭典 自由記入式ノート 附錄 進呈

尚その上抽籤にて下記御好みの大景品が當る……！

特等 金四拾圓也 引換 勸業債券（一等三千圓割增金付廿圓券二枚）
古濱錦紗 一反
麻雀 一組
パーレット 複玉 F6・3 寫眞機 一台
大島絣 一反
ベビーセット（七つ組）一揃
八端夜具地 一疋

特、一、二、等はお好みの一品進呈

一等
クローム側懷中時計 一個
織物名古屋帶 一筋
フランス人形 一個
本セル地 一反
オリムピアバック（旅行鞄）一個
銘仙夜具地 一反
小學生用金釦付外套 一着

二等
富士絹ワイシャツ 一著
足利御召 一反
黃銅ベリーセット 一組
通學用ランドセル 一個
裂地表草履 一足
ブロンズ製煙草セット 一揃
特製テーブル掛け 一枚

三等
スタンレー ベビーライト（懷中電燈）一個

規定
蜂ブドー酒の包紙のレッテル又はレッキス（大瓶）の黃色い包紙のレッテルの部分を切拔き二枚を以て一口とし、各裏面へ住所氏名及びこの新聞名をハッキリ御記入の上封書（四匁ごとに三錢切手貼付）にて左記へ御送り下さい。洩れなく「最新家庭常識辭典」を差上げ、尙その上抽籤に依り當籤者へ景品を進呈いたします。
（レッテル一枚のみ、口金、頸部レッテルは無効です）
・〆切 昭和十二年二月五日
・抽籤方法 一口毎に抽籤券一枚呈上 一千口一組 抽籤番號各組共通 廣告取次社員立會嚴正抽籤
・當籤發表 昭和十二年四月一日前後
・レッテル送り先 東京市日本橋區室町二丁目 近藤商事株式會社 サービス係

レッキス

胃腸を護る 榮養飲料

11—71

花に濃淡あり 〔47〕

片岡鐵兵作 一木弴畫

駈引ならねど（五）

「まア、晶枝さん」

やがて麗子は、ほんのり顔を染らげて近づいて來た。そして平然と訊いた。

「こんなに早く、どうなすつたの？」

それは此方のきゝたいことだと晶枝は胸を騒がせながら、

「楓本さんにお話があつて來ましたの。あなたは――」

「まア、さう」

ちつと目を見合せ、二人とも微笑んだ。二人とも、冷たい空氣に凍えた皮膚を打ち割るやうな、辛

もう一度云つた。

「さうよ、泊めて戴いたのよ」

實は麗子も、昨夜まどろみもせずに悩み明したのだつた。朝、楓本とまた顔を合はすのは一層つらくなるだけなので、彼がまだ眠つてゐる間に身支度して出て來たのだ。臺所に働いてゐた婆やが、せめて御飯でも喰べてからお歸りなさいと云ふのを振り切るやうにして、その代りトランクを當分預つて戴きますと云ひ殘すと、逃げるやうに往來に出て來たのだつた。

晶枝は顛倒する心を、懸命に落

「お父さまは、あたしの母を寡婦のやうに仰言いますけど、あたしの母は、あたしに、まだお紀言も濟まない人のところに泊ることは絶對に許さないだけの禮儀は心得てゐますのよ。さうお父さまに申し上げて下さいまし」

麗子の眉のあたりが、きりゝと引きしまつたやうに見えた。何かいひ返さうと、一歩晶枝の方に寄つたが、何を思つたか、

「こゝやならー！きつと、今に、あなたに本當のことが分ると思ふわ」

さういひ捨てると、くるりと身を翻へして、この雪に傘もさゝぬ故、外套も帽子もさつきからの雪をかぶつたまゝ、今晶枝の來た方向へどんどん歩み去つて行つた。

「ちよつとお待ちなさいよ」

と晶枝はつとめて氣がるに、うしろから聲をかけたが、麗子は振り向きもしなかつた。

「大塚さん」

もう一度呼んで、晶枝は躊躇した。

門の中へ入つて、楓本に會ひ、昨夜麗子が泊つたのはどういふ譯かと詰問しようか。いや、今はそんな詰問も未練たらしい。こゝで一切の思慮を、なげうち、踏みにじり、世界の果てに我が身を亡ぼし、我が思ひを殺してしまひたい衝動が燃え上つた。

雪の中の炎であつた。

そして、その雪が、今日のうちに、或は明日の日光で消え果てるまでに、自分といふ存在も消えてあれば、どんなに幸福だらう。

「麗子さん！」

彼女はもう一度呼んで見た。二十間ばかり往來の垣根にそつて立つてゐた麗子は、はじめて呼ばれてゐるのに氣がついたやうに振り返つたが、無言のまゝで笑ひながら、片手をあげて振つて、さやうならの合圖をした。

晶枝は我知らず、麗子の方へ小走りに、追つて行つた。

自分から逃げて行く「過去」を追ふやうに、敵の背の姿を目指して行く自分の氣持ちが分らなかつた。

講演 隣邦情勢と陸軍々備

後七時三〇分

陸軍中將・陸軍省軍務局長 磯谷廉介

現下帝國四圍の情勢就中隣邦の軍情に鑑みますると、我が日本が眞に東亞の安定勢力たるの實を發揮して、戰爭の勃發を抑止しつゝ、平和の間に我が正義に立脚した國是に從ひ、國運の隆昌を策ふ爲には、軍備充實の急務なることを痛感するのであります。これに就て私は、陸軍の立場よりいさゝか所見を述べて見たいと思ひます。

オヂラ RADIO

連續講談 宮本武藏

第一席…後九時…神田伯龍

宮本武藏は、東海道の或る宿で噂を耳にはさみ、跡を追ふて山陽道播州姫路へ入つてきた時のこと、宿を求めようとすると、姫路の國の風習で、侍の一人旅は泊めぬことになつてゐるので、何處の旅籠もとめてくれず、餘儀なく姫路一番の劍士白倉源五右衛門の道場へ行き、宮田武助と僞名して一宿をたのみ、白倉の門弟達勝利七を始め一同を打倒し、宮本武藏と本姓を明す白倉は己れの師・[illegible]師を顔ふ宮本武藏が逗留中に殺して後の[illegible]を退けんと酒をすゝめ醉つた宮本を斬らんとするが果さず、[illegible]門八と謀つて熱湯風呂へ武藏を入れ討たんとする。宮本は悟り其の風呂を破つて遁れ、白倉大膳を斬つて姫路を立退き、美作國津山へ向つて行く、さて如何になりませうか明日へ。

國民歌謠

獨唱 阿部秀雄 トリオ伴奏

一、落葉松

北原白秋作詞・長村金二作曲

からまつの林を過ぎて
からまつをしみじみと見き
からまつはさびしかりけり
たびゆくはさびしかりけり

からまつの林を出でて
からまつの林に入りぬ
からまつの林に入りて
また細く道はつづけり

からまつの林の奥も
わが通る道はありけり
霧雨のかかる道なり
山風のかよふ道なり

からまつの林の道は
われのみか、ひともかよひぬ
ほそぼそと通ふ道なり
さびさびといそぐ道なり

からまつの林を過ぎて
ゆゑしらず歩みひそめつ
からまつはさびしかりけり
からまつとささやきにけり

からまつの林を出でて
淺間嶺にけぶり立つ見つ
淺間嶺にけぶり立つ見つ
からまつの林の雨は

さびしけどいよよしづけし
かんこ鳥鳴けるのみなる
からまつの濡るるのみなる
世の中よ、あはれなりけり

常なけどうれしかりけり
常なけどうれしかりけり
山川に山がはの音
からまつにからまつのかぜ

二、我家の唄

西條八十作詞・山田耕作作曲

朝ともなればむら雀、軒端に囀りて起きよ起きよと呼ばふなり、[illegible]を呼ばふなり、欽の煙がそげくも、兒等は手足の太やかに、三坪の庭にいちらしく、カンナの花も咲きいでぬ、たのしたのしあゝわが家

夕べとなれば靴の音、やさしく夫は歸るなり、擁ばつして運ふなり、ホレ土産ぞと投げたまふ、空は白し天の川、笑まふわれ[illegible]間近えて、遠き未來に懸るなり、うれしあゝわが家

けふのプロ

七日(月)

第一放送

午前七時一分（東）基礎英語講座（三十二） 鹽谷榮
同七時三〇分（東）朝の修養 神ながらの道に就て（六） 伯爵 二荒芳德
同七時五一分（東）ラヂオ體操
同八時一〇分 今日の天氣見込（京城・釜山）
同八時五五分（東）小學生の時間『金言生』 司法大臣 林頼三郎
同九時一〇分 氣象通報（釜山）
同九時一五分 氣象通報（今日の天氣見込・料理獻立・牛蒡）料理獻立（鯛の胡麻揚げ）
同一〇時三〇分（大）家庭講座 寒さと耳鼻咽喉の病氣 阪大敎授 醫學博士 山川強四郎
正午（東）時報・日用品値段・鮮魚卸値段
午後零時五分（城）俗曲 松奴 三味線 半七 一、雪のだるま 二、空や久しく 三、伊奈節 四、白頭節
同零時三〇分（東）國民歌謠 獨唱 阿部秀雄 トリオ伴奏 一、落葉松 北原白秋作詞・長村金二作曲 二、我家の唄 西條八十作詞・山田耕作作曲
同一時一五分 婦人の時間（朝鮮語・釜山）衣服と女性 任哲宰
同一時四〇分 ニュース
同二時（東）家庭講座 この暮の物品案內（三）鹽魚、乾魚類 荒木孟
同二時一〇分（熊）敎師の時間 熊本高等小學校經營の力點 澤村武雄
同三時四〇分（東）ニュース（氣象通報）
同四時 ニュース（東）（氣象通報・釜山）
同六時 童謡（京城・釜山） 齋藤昌枝 伴奏 伊藤とし子 1路地の細道 2赤い小馬車 3山から下りて 4椿 5てふてふ 6故郷 7故郷の鶯 8里ごころ 9かんなくづの街
同六時 歌とピアノ獨奏（平壤） 平壤公立高等女學校生徒 一、獨唱 二學年 吉田公子 伴奏 四學年 富田登志子 叱られて 清水かつら作詞・弘田龍太郎作曲 二、ピアノ獨奏 四學年 芳賀淳子 悲愴奏鳴曲第一樂章 ベートーヴェン作曲 三、合唱 同校合唱部員 伴奏 彼末愛子 美しき碧きドナウ シュトラウス作曲、津川主一編曲、堀內敬三譯詞
同六時二〇分（東）コドモの新聞 關屋五十二
同六時二五分（城）講演 國歌『君が代』制定と內鮮のエピソード 金澤庄三郎
同六時五五分（東）カレントピックス
同七時 ニュース・天氣見込・職業紹介
同七時三〇分（東）講演 隣邦情勢と陸軍軍備 陸軍中將 陸軍省軍務局長 磯谷廉介
同八時（東）ヴァイオリン・ピアノ獨唱（第四回音樂コンクール入賞者） 一、ヴァイオリン獨奏 伴奏 鳩山五郎 ヴァイオリン獨奏曲 第五番イ長調 第一樂章 モーツアルト作曲 二、獨唱 伴奏 横田都馬子 生瀨千枝子 （イ）菊畑にて ブラームス作曲 （ロ）獻呈 シューマン作曲 （ハ）忍耐 シュトラウス作曲 ピアノ獨奏…小關登史子 パガニーニの主題による練習曲 イ短調 リスト作曲
同八時三〇分（大）義太夫新版歌祭文（野崎村の段） 竹本綾助 三味線 豐澤小住
同九時（東）連續講談 宮本武藏 神田伯龍
同九時三〇分（東）時報・ニュース・氣象通報（翌日の番組地方へのニュース・翌日の番組・レコード・釜山）
同一〇時 ニュース（朝鮮語・釜山）

第二放送

午後零時五分 俗曲 韓成俊
同一時一五分 婦人の時間 任哲宰
同六時 童話 盧良根
同六時三〇分 經濟解說 韓昇寅
同七時三〇分 常識講座 金秉旭
同八時（東）ヴァイオリン・ピアノ・獨唱
同八時三〇分（平）鮮唄外 金香紅
同八時五五分 連續唱劇調（二） 李東伯

あすの番組 八日(火)

午前一〇時一〇分（東）幼兒の時間 お話と童謡 玩具の汽車 神田千鶴子
同一〇時三〇分（城）講演 兒童環境の淨化について 鷹好虎秀
午後零時五分（東）佛敎音樂 佛敎音樂協會聖歌隊
同零時三〇分（東）國民歌謠 獨唱 阿部秀雄 トリオ伴奏
同二時（城）常識講座 社會事業の話 總督府囑託 佐々木行雄
同六時三五分（東）青年の時間 青年と修養
同七時三〇分（東）講演 各國の關稅政策と我國の關稅改正 商學博士 福島繁三
同八時（城）ジャズ 小林行昌
同八時一五分（城）小唄 小唄 幸初 三味線 千代作
同八時三五分（東）[illegible] 茂木 細谷
同九時（東）連續講談（第二席） 宮本武藏 神田伯龍

鳴谷汽船出帆

朝鮮總督府命令航路 朝鮮北海道大連線
大連直行（三等七圓）
✕印ハ樺太行
仁川出帆代理店 日鮮海運株式會社 電話九二番
日本海丸 一月二日
明石丸 十二月七日
朝海丸 十二月十七日
天海丸 十二月廿七日
裏日本、北海道、樺太行 ✕印ハ樺太行
朝鮮總督府命令 調樂施設完備ス
鎭南浦出帆 代理店 朝鮮海運出張所 電話五三九番
ジャパン・ツーリスト・ビューロー 朝鮮各地
日本海丸 十二月七日 / 明石丸 十二月十二日 / 朝海丸 十二月廿二日 / 天海丸 十二月廿八日
仁川出帆 代理店 日鮮海運株式會社 電話五〇〇番
日本海丸 十二月七日 / 明石丸 十二月十四日 / 朝海丸 十二月廿四日 / 天海丸 十二月卅一日
群山出帆 代理店 群山海運會社 電話一四番
日本海丸 十二月八日 / 明石丸 十二月十五日 / 朝海丸 十二月廿五日 / 天海丸 十二月卅日
木浦出帆 代理店 日鮮海運出張所 電話八四番
日本海丸 十二月九日 / 明石丸 十二月十六日 / 朝海丸 十二月廿六日 / 天海丸 一月二日
釜山出帆 代理店 釜山兒玉商會 電話四〇〇八番
日本海丸 十二月十日 / 明石丸 十二月十七日 / 朝海丸 十二月廿七日 / 天海丸 一月三日
浦項出帆 代理店 浦項運輸會社 電話一三番
日本海丸 十二月十一日 / 明石丸 十二月十八日 / 朝海丸 十二月廿八日 / 天海丸 一月四日
內鮮寄港地 境、宮津

朝鮮郵船定期出帆

乘客貨物船中食事付 △印船客扱
東京行 橫濱、東京 名古屋、淸水
咸鏡丸 十二月十六日
京城丸 十二月廿一日
阪神行 博多、長崎、鹿兒島、三角行
慶興丸 十二月五日
咸鏡丸 十二月十二日
鹿兒島行 櫻島丸 十二月十五日
案內所 ジャパン・ツーリスト・ビューロー 京城三越・釜山三中井・平壤三中井・大和商 [illegible]

仁川 慶田組
釜山 釜山商船組
國際運輸會社
京城支店
大阪商船株式會社
東京府南大門通一丁目一〇六 電話本局長一〇三〇番
（案內書進呈）
詳細は左記へ御問合下さい

門司基隆直行 內臺連絡 每五日目發
瑞穗丸 十二月十三日
高千穗丸 一月一日
蓬萊丸 十二月八日
[illegible] 丸 十二月[illegible]日

大阪商船出帆

○內地連絡 ○連絡最優秀各船
北鮮門司阪神急行
北鮮淸津正午發 門司着 翌々日正午
興丸 十二月十八日
大同丸 十二月七日
洛東丸 十二月十四日
[illegible] 丸 一月十一日
北鮮濟州行
河南丸 淸津發十二月廿六日 興南
武昌丸 淸津發一月三日
淸津、雄基、城津、博多、長崎、鹿兒島、[illegible]
大連內地直行 日滿連絡每日發
朝鮮、滿洲、[illegible]、[illegible]ニ於テ船車連絡
大連發 午前十時 門司着 翌々日早朝
神戶

各驛命令航路 北海道線 北鮮丸 定期
敦賀、新潟、敦賀、七木、大泊、川、函館、小樽
北陸、北海道行 代理店 國際運輸支店 電話二七番
雄基出帆 十二月十四日 代理店 國際運輸支店
羅津出帆 十二月十四日 代理店 國際運輸支店 電話一八番
淸津出帆 十二月十五日 代理店 北鮮商船組 電話一三番
城津出帆 十二月十六日 代理店 宮田商會 電話一八番
西湖津出帆 十二月十七日 代理店 朝鮮運送支店 電話二〇番
元山出帆 十二月十八日 代理店
內地寄港地 伏木直行、新潟、酒田、船川、青森、函館、小樽
◇各船內最新式設備優良各船ニシテ案內書進呈 本社及代理店へ御申越アリ次第各號週路案內書御送致シマス、御出帆時日に就ては都度最寄の代理店に御照會被下度候
神戶市神戶區明石町
鳴谷汽船株式會社

沿岸郵船出帆

近海郵船仁川出帆
上海行 釜山、青島、平安丸 十二月十二日
大連行 芝罘、大連 十二月十六日
會寧丸 十二月十日
岐阜丸 一月一日
海州行 大連丸 十二月五日
朝鮮郵船株式會社代理店
日本郵船株式會社代理店
近海郵船株式會社代理店
大連汽船株式會社代理店
朝鮮運送株式會社仁川支店回漕部
電話代表番號 沿岸部八〇四番

海洋社定期出帆廣告

株式會社
● 瑞山行 瑞山丸每日往復
● 仙掌行 長谷川丸每日往復
● 唐津行 鶴山丸
● 溫陽行 千鳥丸（月八回）
● 牙山行 鶴山丸（隔日往復）
仁川府港町一丁目五番地
株式會社 朝鮮海洋社
電話 一〇二三番

朝鮮汽船出帆廣告

一、釜山出帆
兼永行（急行）每日
馬山行（急行）每日
木浦行
江原道行（急行）
鬱陵島急行
一、境延長
竹邊行
九部浦行
一、木浦出帆
濟州島行
釜山行
法聖浦行
一、元山出帆
釜山行（急行）
代理店 仁川府港町 野口商會 電話一二五番・七二番

阪神汽船出帆

威海衛、芝罘、大連行
威海衛、芝罘、大連、天津行
鎭南浦、大連、天津行
長山丸 十二月九日 十二月十日
朝鮮總督府命令航路 ジャパン・ツーリスト・ビューロー 京城三越支店內案內

尼崎汽船出帆

阪神行
高杉商店回漕部
仁川府海岸町 尼崎汽船部代理店
入荷保電話五五九番

內鮮運輸仁川出帆

阪神行 十二月六日
阪神行 鹿取丸 十二月七日
阪神行 和歌丸 十二月七日
阪神行 日鮮丸 十二月九日
各船共都合ニ依リ關門瀨戶內海寄港
大和組回漕部 仁川港町四丁目 電話一〇三〇番

釜山出帆

九州郵船株式會社
○博多行 每日午前十一時
○對馬壹岐長崎行

九州郵船出帆

十二月[illegible]日出帆
詳細は左記へ御照會被下度候
釜山府第一棧橋
九州郵船株式會社出張所

眼もさめるキレイな贈り物
皆樣の御健康を祈る贈り物

資生堂

磨齒・鹼石

鹼石座銀の箱物進裝美

資生堂石鹼六ケ入 美術罐 九〇セン
資生堂銀座石鹼六ケ入 美粧函 六〇セン
資生堂齒磨半打入 美術罐 一円八〇セン・一円二〇セン
三〇センチューブ 二〇センチューブ

東京 資生堂 銀座

いかにも早い！頭痛ならノーシンのみ給へ、キキメが早いんだ

頃合の値段で欲しいと思つた車

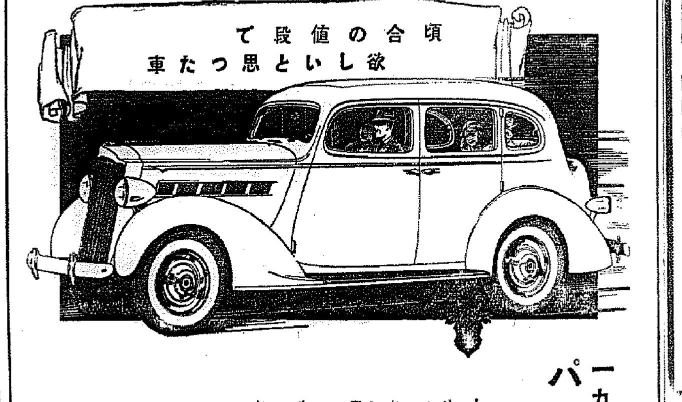

一九三七年式 パッカード六氣筩車 出現

パッカードの眞髓、精巧無比の機構、嶄然傑出せる作動は斯界の王者によりあらゆるモータリストが容易に占有し得る事となりました

本車は一見パッカード獨特の典雅なる傳統的スタイルを具現し、圓滑にして感應的なる六氣筩エンヂンは強大なる力を供與し然かも燃料は極めて經濟的、內部は頗く頗る快適、凡ての御要求を充して居ります

尚一九三七年式パッカード一二〇型、スーパーエイト、トエルヴ孰れも面目一新、世界至る處高級車として名聲を博して居ります

今やパッカードは四階級の價格による四階級の優秀車を提供する事となりました

總代理店 三和自動車株式會社 東京市赤坂區溜池町七番地 電話赤坂〇二二四・一七六五番

取扱販賣店 三菱商事株式會社各地支店 國產自動車販賣株式會社 京城府太平通二丁目（電話本局二一五・二一〇〇）

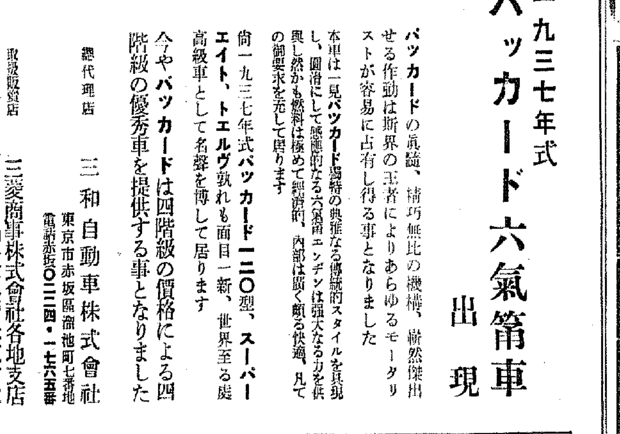

120型（八氣筩） スーパー・エイト（八氣筩） トエルヴ（十二氣筩）

御進物には：明治の菓子
明治製菓株式會社

御宴會に 御社交に 菊水 電本三六八〇五・三六八五番

鳥貫 本町一 ワタナベ

トルエフ ミアナカ スラルタメ ルイタ
セメント防水劑 マノール
便器 大安壽
御注文ハ壽切レヌ內ニ
京城黃金町二丁目
吉川洋行
電本 七〇六

タバコのみの 齒磨 カモス
エビでタイ！ スモカで…？

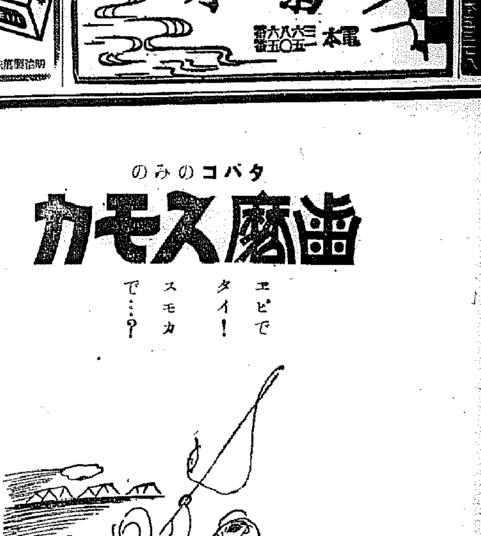

T.GAN

燒草化粧品商店にあり定價十五錢 835